



ИО-1021-19

Отчет об оценке

2 (двух) помещений, назначение: нежилое,
расположенных по адресу: Пензенская
область, г. Пенза, Железнодорожный район,
ул. Фабричная, д. 5

Дата оценки	13 октября 2021 г.
Дата составления отчета	13 октября 2021 г.
Заказчик	ООО «УК «ОРЕОЛ» Д.У. ЗПИФ недвижимости «Югра»
Исполнитель	ООО «ЛАБРИУМ-КОНСАЛТИНГ»
Оценщик	Овчинников Виктор Сергеевич

Генеральному директору
ООО «УК «ОРЕОЛ»
Д.У. ЗПИФ недвижимости «Югра»
Сукманову Д. В.

Уважаемый Дмитрий Викторович!

В соответствии с Техническим заданием № 13 от 13 октября 2021 г. к Договору № Югра-ЛК об оценке имущества, составляющего паевой инвестиционный фонд от 10 марта 2021 г. с ООО «УК «ОРЕОЛ» Д.У. ЗПИФ недвижимости «Югра» (Заказчиком) ООО «ЛАБРИУМ-КОНСАЛТИНГ» (Исполнителем) произведена оценка 2 (двух) помещений, назначение: нежилое, расположенных по адресу: Пензенская область, г. Пенза, Железнодорожный район, ул. Фабричная, д. 5 (далее – Объект оценки) по состоянию на 13 октября 2021 г. (дата оценки).

Таблица № 1. Состав Объекта оценки

№	Адрес	Наименование	Кадастровый номер	Площадь, кв. м
1	г. Пенза, Железнодорожный район, ул. Фабричная, д. 5	Нежилое помещение в литере А, назначение: нежилое, этаж подвал, номера на поэтажном плане 13,14,15,16	58:29:2009002:1443	301,6
2	г. Пенза, Железнодорожный район, ул. Фабричная, д. 5	Нежилое помещение в литере А, назначение: нежилое, этаж подвал, номера на поэтажном плане 1,2,3,4	58:29:2009002:2052	298,7

Целью и задачей оценки являлось определение справедливой стоимости Объекта оценки и определение стоимости чистых активов фонда, для целей, предусмотренных ст. 37 Федерального закона «Об инвестиционных фондах» от 29 ноября 2001 г. № 156-ФЗ, Правилами доверительного управления Фондом и иными нормативными актами в сфере финансовых рынков.

Отчет об оценке выполнен в соответствии с Заданием на оценку и содержит обоснованное профессиональное суждение Оценщика относительно стоимости Объекта оценки, сформулированное на основе собранной информации и проведенных расчетов, с учетом допущений и ограничений. На основании информации, представленной и проанализированной в настоящем Отчете об оценке, мы пришли к заключению:

Справедливая стоимость 2 (двух) помещений, назначение: нежилое, расположенных по адресу: Пензенская область, г. Пенза, Железнодорожный район, ул. Фабричная, д. 5, по состоянию на 13 октября 2021 г. составляет:

9 595 000 (Девять миллионов пятьсот девяносто пять тысяч) рублей без учета НДС,

в том числе:

Таблица № 2. Справедливая стоимость Объекта оценки

№	Адрес	Наименование	Кадастровый номер	Площадь, кв. м	Справедливая стоимость округленно до тысяч без учета НДС, руб.
1	г. Пенза, Железнодорожный район, ул. Фабричная, д. 5	Нежилое помещение в литере А, назначение: нежилое, этаж подвал, номера на поэтажном плане 13,14,15,16	58:29:2009002:1443	301,6	5 185 000
2	г. Пенза, Железнодорожный район, ул. Фабричная, д. 5	Нежилое помещение в литере А, назначение: нежилое, этаж подвал, номера на поэтажном плане 1,2,3,4	58:29:2009002:2052	298,7	4 410 000
Итого					9 595 000

В случае необходимости нами могут быть даны дополнительные разъяснения и комментарии.

С уважением,

Генеральный директор
ООО «ЛАБРИУМ-КОНСАЛТИНГ»
Найчук С. О.

Оценщик I категории
Овчинников В.С.



ОГЛАВЛЕНИЕ

РАЗДЕЛ 1. ОБЩАЯ ЧАСТЬ	5
1.1. Основные факты и выводы	5
1.2. Задание на оценку	5
1.3. Сведения о Заказчике оценки и об Оценщике	6
1.4. Принятые при проведении оценки Объекта оценки допущения и ограничения	8
РАЗДЕЛ 2. ПРИМЕНЯЕМЫЕ СТАНДАРТЫ ОЦЕНКИ	9
2.1. Стандарты оценки для определения стоимости Объекта оценки	9
2.2. Используемая терминология	10
2.3. Последовательность определения стоимости	12
РАЗДЕЛ 3. ОПИСАНИЕ ОБЪЕКТА ОЦЕНКИ	12
3.1. Состав Объекта оценки	12
3.2. Перечень использованных при проведении оценки Объекта оценки данных	12
3.3. Юридическое описание Объекта оценки	13
3.4. Описание местоположения Объекта оценки	14
3.5. Описание Объекта оценки	17
3.6. Назначение и текущее использование Объекта оценки	21
3.7. Указание сегментов рынка недвижимости, в которых может позиционироваться Объект оценки	21
РАЗДЕЛ 4. АНАЛИЗ РЫНКА	22
4.1. Анализ влияния общей политической и социально-экономической обстановки в стране и регионе на рынок Объекта оценки	22
4.2. Определение сегмента рынка, к которому принадлежит Объект оценки	25
4.3. Анализ фактических данных о ценах сделок и (или) предложений с объектами недвижимости из сегментов рынка, к которым может быть отнесен Объект оценки	26
4.4. Анализ основных факторов, влияющих на спрос, предложение и цены	33
4.5. Основные выводы относительно рынка недвижимости в сегментах, необходимых для оценки Объекта	44
РАЗДЕЛ 5. АНАЛИЗ НАИБОЛЕЕ ЭФФЕКТИВНОГО ИСПОЛЬЗОВАНИЯ	45
РАЗДЕЛ 6. РАСЧЕТЫ СТОИМОСТИ В РАМКАХ ВЫБРАННЫХ ПОДХОДОВ К ОЦЕНКЕ	46
6.1. Рыночный (сравнительный) подход	49
6.1.1. <i>Обоснование выбора метода расчета и последовательность определения стоимости рыночным (сравнительным) подходом</i>	49
6.1.2. <i>Выявление сопоставимых объектов</i>	50
6.1.3. <i>Проверка достоверности информации о сделках</i>	53
6.1.4. <i>Определение единиц сравнения и элементов сравнения</i>	53
6.1.5. <i>Внесение корректировок</i>	53
6.1.6. <i>Согласование скорректированных цен сопоставимых объектов недвижимости и вывод показателя стоимости Объекта оценки</i>	60
6.2. Затратный подход (отказ от использования)	64
6.3. Доходный подход	64
6.3.1. <i>Обоснование выбора метода расчета и последовательность определения стоимости доходным подходом</i>	64
6.3.2. <i>Определение потенциального валового дохода (ПВД)</i>	65
6.3.3. <i>Определение поправок на возможную недозагрузку площадей и потери при сборе арендной платы</i>	78
6.3.4. <i>Определение действительного (эффективного) валового дохода (ДВД)</i>	78
6.3.5. <i>Расчет чистого операционного дохода</i>	78
6.3.6. <i>Расчет коэффициента капитализации</i>	79
РАЗДЕЛ 7. СОГЛАСОВАНИЕ РЕЗУЛЬТАТОВ РАСЧЕТОВ И ФОРМИРОВАНИЕ ИТОГОВОГО ЗНАЧЕНИЯ СТОИМОСТИ	80
ПРИЛОЖЕНИЯ	83
ПРИЛОЖЕНИЕ 1. ЗАДАНИЕ НА ОЦЕНКУ	84
ПРИЛОЖЕНИЕ 2. ДОКУМЕНТЫ ОЦЕНЩИКА	86
ПРИЛОЖЕНИЕ 3. РЫНОЧНАЯ ИНФОРМАЦИЯ	94
ПРИЛОЖЕНИЕ 4. ДОКУМЕНТЫ, ПРЕДОСТАВЛЕННЫЕ ЗАКАЗЧИКОМ	102

Раздел 1. ОБЩАЯ ЧАСТЬ

1.1. Основные факты и выводы

Таблица № 3. Основные факты и выводы

Показатель	Характеристика																				
Основание для проведения Оценщиком оценки Объекта оценки	Техническое задание № 13 от 13 октября 2021 г. к Договору № ЮГра-ЛК об оценке имущества, составляющего паевой инвестиционный фонд от 10 марта 2021 г.																				
Дата составления и порядковый номер Отчета	ИО-1021-19 от 13 октября 2021 г.																				
Общая информация, идентифицирующая Объект оценки	<ul style="list-style-type: none"> Нежилое помещение в литере А, назначение: нежилое, общая площадь 301,6 кв. м, этаж подвал, номера на поэтажном плане 13,14,15,16, адрес (местонахождение) объекта: Пензенская область, г. Пенза, Железнодорожный район, ул. Фабричная, д. 5, кадастровый (или условный) номер: 58:29:2009002:1443; Нежилое помещение в литере А, назначение: нежилое, общая площадь 298,7 кв. м, этаж подвал, номера на поэтажном плане 1,2,3,4, адрес (местонахождение) объекта: Пензенская обл., г. Пенза, Железнодорожный район, ул. Фабричная, д. 5, кадастровый (или условный) номер: 58:29:2009002:2052 																				
Результаты оценки, полученные при применении различных подходов к оценке	Затратный: Не применялся. Рыночный (сравнительный): 9 235 443 руб. без НДС Доходный: 9 954 698 руб. без НДС																				
Итоговая величина стоимости	<p>Справедливая стоимость 2 (двух) помещений, назначение: нежилое, расположенных по адресу: Пензенская область, г. Пенза, Железнодорожный район, ул. Фабричная, д. 5, по состоянию на 13 октября 2021 г. составляет:</p> <p>9 595 000 (Девять миллионов пятьсот девяносто пять тысяч) рублей без учета НДС,</p> <p>в том числе:</p> <p style="text-align: center;">Таблица № 4. Справедливая стоимость Объекта оценки</p> <table border="1"> <thead> <tr> <th>№</th> <th>Наименование</th> <th>Кадастровый номер</th> <th>Площадь, кв. м</th> <th>Справедливая стоимость округленно до тысяч без учета НДС, руб.</th> </tr> </thead> <tbody> <tr> <td>1</td> <td>Нежилое помещение в литере А, назначение: нежилое, этаж подвал, номера на поэтажном плане 13,14,15,16</td> <td>58:29:2009002:1443</td> <td>301,6</td> <td>5 185 000</td> </tr> <tr> <td>2</td> <td>Нежилое помещение в литере А, назначение: нежилое, этаж подвал, номера на поэтажном плане 1,2,3,4</td> <td>58:29:2009002:2052</td> <td>298,7</td> <td>4 410 000</td> </tr> <tr> <td colspan="4">Итого</td> <td>9 595 000</td> </tr> </tbody> </table>	№	Наименование	Кадастровый номер	Площадь, кв. м	Справедливая стоимость округленно до тысяч без учета НДС, руб.	1	Нежилое помещение в литере А, назначение: нежилое, этаж подвал, номера на поэтажном плане 13,14,15,16	58:29:2009002:1443	301,6	5 185 000	2	Нежилое помещение в литере А, назначение: нежилое, этаж подвал, номера на поэтажном плане 1,2,3,4	58:29:2009002:2052	298,7	4 410 000	Итого				9 595 000
№	Наименование	Кадастровый номер	Площадь, кв. м	Справедливая стоимость округленно до тысяч без учета НДС, руб.																	
1	Нежилое помещение в литере А, назначение: нежилое, этаж подвал, номера на поэтажном плане 13,14,15,16	58:29:2009002:1443	301,6	5 185 000																	
2	Нежилое помещение в литере А, назначение: нежилое, этаж подвал, номера на поэтажном плане 1,2,3,4	58:29:2009002:2052	298,7	4 410 000																	
Итого				9 595 000																	
Ограничения и пределы применения полученной итоговой стоимости (полученного результата)	<p>Итоговая стоимость может использоваться только в соответствии с предполагаемым использованием результатов оценки – для целей, предусмотренных ст. 37 Федерального закона «Об инвестиционных фондах» от 29 ноября 2001 г. № 156-ФЗ, Правилами доверительного управления Фондом и иными нормативными актами в сфере финансовых рынков.</p> <p>Итоговая величина стоимости объекта оценки, определенная в отчете, за исключением кадастровой стоимости, является рекомендуемой для целей определения начальной цены предмета аукциона или конкурса, совершения сделки в течение шести месяцев с даты составления отчета, за исключением случаев, предусмотренных законодательством Российской Федерации (ст. 12 Федерального закона от 29.07.1998 г. N 135-ФЗ (в действ. ред.)).</p>																				

1.2. Задание на оценку

Таблица № 5. Задание на оценку

Наименование	Характеристика
Объект оценки (описание Объекта оценки, позволяющее осуществить его идентификацию)/Состав Объекта оценки с указанием сведений, достаточных для идентификации каждой из его частей/Характеристики Объекта оценки и его оцениваемых частей или ссылки на доступные для Оценщика документы, содержащие такие характеристики	<ul style="list-style-type: none"> Нежилое помещение в литере А, назначение: нежилое, общая площадь 301,6 кв. м, этаж подвал, номера на поэтажном плане 13,14,15,16, адрес (местонахождение) объекта: Пензенская область, г. Пенза, Железнодорожный район, ул. Фабричная, д. 5, кадастровый (или условный) номер: 58:29:2009002:1443; Нежилое помещение в литере А, назначение: нежилое, общая площадь 298,7 кв. м, этаж подвал, номера на поэтажном плане 1,2,3,4, адрес (местонахождение) объекта: Пензенская обл., г. Пенза, Железнодорожный район, ул. Фабричная, д. 5, кадастровый (или условный) номер: 58:29:2009002:2052
Имущественные права на Объект оценки	Общая долевая собственность владельцев инвестиционных паев Закрытого

Наименование	Характеристика
Права, учитываемые при оценке Объекта оценки (оцениваемые права), ограничения (обременения) прав, учитываемые при оценке Объекта оценки, в том числе в отношении каждой из частей Объекта оценки	паевого инвестиционного фонда недвижимости «Югра», ограничение (обременение) права: доверительное управление При оценке Объекта оценки учитывается право собственности на Объект оценки, скидки на фактическое право общей долевой собственности и доверительное управление не вводятся. Объект оценки считается свободным от ограничений (обременений) указанных прав, в том числе свободным от ограничений (обременений) в виде доверительного управления, залога и ипотеки.
Цель оценки имущества	Определение справедливой стоимости Объекта оценки для целей составления отчетности Закрытого паевого инвестиционного фонда недвижимости «Югра» и принятия управленческих решений
Предполагаемое использование результатов оценки	Результатом оценки является итоговая величина справедливой стоимости Объекта оценки. Результаты оценки могут быть использованы для целей, предусмотренных ст. 37 Федерального закона «Об инвестиционных фондах» от 29 ноября 2001 г. № 156-ФЗ, Правилами доверительного управления Фондом и иными нормативными актами в сфере финансовых рынков. Для указанных целей результаты оценки могут быть использованы в течении шести месяцев с даты оценки
Вид определяемой стоимости оцениваемого имущества	Справедливая стоимость в соответствии с Международным стандартом финансовой отчетности (IFRS) 13 «Оценка справедливой стоимости». Стоимость определяется без учета налогов, которые могут быть исчислены на дату оценки
Дата определения стоимости оцениваемого имущества	13 октября 2021 г.
Срок проведения оценки	13 октября 2021 г. (включительно)
Допущения и ограничения, на которых основывалась оценка	<ul style="list-style-type: none"> Отчет об оценке достоверен лишь в полном объеме и лишь в указанных в нем целях. Оценщик не проводит юридическую экспертизу прав на Объект оценки. Оцениваемые права собственности рассматриваются свободными от каких-либо претензий или ограничений, кроме ограничений, оговоренных в Отчете. Оценщик предполагает отсутствие каких-либо скрытых фактов, влияющих на результаты оценки. Оценщик не несет ответственности ни за наличие таких скрытых фактов, ни за необходимость выявления таковых. Исходные данные, использованные Оценщиком при подготовке Отчета об оценке, были получены из надежных источников и считаются достоверными. Мнение Оценщика относительно стоимости Объекта оценки действительно только на дату определения стоимости Объекта оценки. Ни Заказчик, ни Оценщик не могут использовать Отчет об оценке иначе, чем это предусмотрено Договором № Югра-ЛК об оценке имущества, составляющего паевой инвестиционный фонд от «10» марта 2021 г. Отчет об оценке содержит профессиональное мнение Оценщика относительно стоимости Объекта оценки и не является гарантией того, что Объект оценки будет продан на свободном рынке по цене, равной стоимости объекта, указанной в Отчете. Результаты оценки указываются в Отчете об оценке в виде единой цифры, без указания возможных границ интервала стоимости. Оценка проводится в предположении отсутствия ограничений (обременений) Объекта оценки, за исключением указанных в Отчете об оценке, по состоянию на дату оценки представленное к оценке имущество не участвует в судебных разбирательствах, спорах, не обременено залоговыми обязательствами и на него нет притязаний со стороны третьих лиц. Оценка проводится на основании фотоматериалов, предоставленных Заказчиком, без личного осмотра Оценщиком. Иные ограничения и допущения указаны в п. 1.4 Отчета об оценке.

1.3. Сведения о Заказчике оценки и об Оценщике

Таблица № 6. Сведения о Заказчике

Показатель	Характеристика
Организационно-правовая форма	Общество с ограниченной ответственностью
Полное наименование	Общество с ограниченной ответственностью «Управляющая компания «ОРЕОЛ» Д.У. Закрытым паевым инвестиционным фондом недвижимости «Югра»
Сокращенное наименование (при наличии)	ООО «УК «ОРЕОЛ» Д.У. ЗПИФ недвижимости «Югра»
ОГРН и дата его присвоения	1107746237147 от 03 марта 2010 г.
Юридический адрес	117246, г. Москва, вн. тер. г. муниципальный округ Черемушки, Научный проезд, д. 8, стр. 1, офис 114, 116

Таблица № 7. Сведения об Оценщике (-ах), привлеченных специалистами и юридическом лице, с которым Оценщик (-и) заключил (-и) трудовой договор

Показатель	Характеристика
Сведения об Оценщике (Оценщиках), проводившем (проводивших) оценку и подписавшем (подписавших) Отчет об оценке	
Ф.И.О.	Овчинников Виктор Сергеевич
Номер контактного телефона	Тел. 8 (812) 454-02-00
Место нахождения Оценщика (почтовый адрес)	191119, г. Санкт-Петербург, Лиговский пр-кт, д. 114 А, оф. 5.03, ДЦ «РОССТРО»
Адрес электронной почты Оценщика	viktor.ovchinnikov@labrium.ru
Сведения о членстве Оценщика в саморегулируемой организации оценщиков	«Саморегулируемая межрегиональная ассоциация оценщиков». Адрес: 119311, г. Москва, проспект Вернадского, д. 8А, помещение XXIII (7 этаж). Свидетельство о членстве № 3872 от 27 октября 2016 г.
Номер и дата выдачи документа, подтверждающего получение профессиональных знаний в области оценочной деятельности	14 008385, 30 июня 2014 г.
Сведения о страховании гражданской ответственности Оценщика	Договор страхования ответственности оценщика № 27850020-1007247-134-000055 от 10 декабря 2020 г., страховщик – ПАО СК «Росгосстрах». Период страхования: с 11 декабря 2020 года по 31 декабря 2023 года. Страховая сумма 50 000 000 (пятьдесят миллионов) руб.
Стаж работы в оценочной деятельности, квалификация	8 лет (с 2013 года)
Квалификационный аттестат в области оценочной деятельности	Квалификационный аттестат в области оценочной деятельности № 020313-1 от 31 мая 2021 г. по направлению «Оценка недвижимости»
Юридическое лицо, с которым Оценщик заключил трудовой договор	ООО «ЛАБРИУМ-КОНСАЛТИНГ»
Сведения о юридическом лице, с которым Оценщик заключил трудовой договор	
Организационно-правовая форма	Общество с ограниченной ответственностью
Полное наименование	ООО «ЛАБРИУМ-КОНСАЛТИНГ»
ОГРН и дата его присвоения	1027804899968 от 11 декабря 2002 г.
Место нахождения	Юридический адрес: 196084, г. Санкт-Петербург, ул. Киевская, д. 5, корп. 3, лит. А, пом. 68. Адрес для корреспонденции: 191119, г. Санкт-Петербург, Лиговский пр-кт, д. 114 А, оф. 5.03, ДЦ «РОССТРО»
Сведения о страховании гражданской ответственности	Полис № 7811R/776/00134/7-04 от 10 декабря 2020 г. страхования ответственности юридического лица при осуществлении оценочной деятельности, выдан АО «АльфаСтрахование». Срок действия договора страхования: с 28 апреля 2017 г. по 31 декабря 2023 г. Страховая сумма 1 101 000 000 руб.
Информация обо всех привлеченных к проведению оценки и подготовке Отчета об оценке организациях и специалистах с указанием их квалификации и степени их участия в проведении оценки Объекта оценки	
Информация обо всех привлеченных к проведению оценки и подготовке Отчета об оценке организациях и специалистах с указанием их квалификации и степени их участия в проведении оценки Объекта оценки	Иные организации и специалисты к проведению оценки не привлекались

Сведения о независимости юридического лица, с которым Оценщик заключил трудовой договор, и Оценщика в соответствии с требованиями ст. 16 Федерального закона от 29 июля 1998 г. N 135-ФЗ «Об оценочной деятельности в Российской Федерации»

Оценщик не является учредителем, собственником, акционером, должностным лицом или работником юридического лица - заказчика, лицом, имеющим имущественный интерес в объекте оценки, и не состоит с указанными лицами в близком родстве или свойстве.

В отношении объекта оценки оценщик не имеет вещные или обязательственные права вне договора.

Оценщик не является участником (членом) или кредитором юридического лица – заказчика, и такое юридическое лицо не является кредитором или страховщиком оценщика.

Оценщик подтверждает отсутствие вмешательства заказчика либо иных заинтересованных лиц в деятельность оценщика и юридического лица, с которым оценщик заключил трудовой договор, негативно повлиявшего на достоверность результата проведения оценки объекта оценки.

Размер оплаты оценщику за проведение оценки объекта оценки не зависит от итоговой величины стоимости объекта оценки.

Юридическое лицо не имеет имущественный интерес в объекте оценки и не является аффилированным лицом заказчика.

Размер денежного вознаграждения за проведение оценки объекта оценки не зависит от итоговой величины стоимости объекта оценки.

1.4. Принятые при проведении оценки Объекта оценки допущения и ограничения

1. Вся информация, полученная от Заказчика и его представителей, а также третьих лиц, указанных в Договоре, в рамках оказания услуг по Договору рассматривалась Исполнителем как достоверная.

2. Исполнитель не проводил юридическую экспертизу полученных документов и исходил из собственного понимания их содержания и влияния такового на итоговую стоимость. Исполнитель не несет ответственности за точность описания (и сами факты существования) оцениваемых прав, но ссылается на документы, явившиеся основанием для вынесения суждений о составе и качестве прав на оцениваемое имущество. Исполнитель не проводил аудиторской проверки документов и информации, предоставленной для проведения оценки.

3. При проведении оценки предполагается отсутствие каких-либо скрытых факторов, влияющих на стоимость оцениваемого имущества. На Исполнителя не возлагается обязанность обнаруживать подобные факторы, а также на нем не лежит ответственность за их необнаружение.

4. От Исполнителя не требуется появляться в суде или свидетельствовать иным образом по поводу составленного Отчета или оцененного имущества, кроме как на основании отдельного договора с Заказчиком или официального вызова суда.

5. Исходные данные, использовавшиеся Исполнителем при подготовке Отчета об оценке, получены от Заказчика и из других надежных источников и считаются достоверными. Тем не менее Исполнитель не может гарантировать их абсолютную точность, поэтому там, где возможно, делались ссылки на источник информации. Исполнитель не несет ответственности за последствия неточностей в исходных данных и их влияние на результаты оценки.

6. Мнение Оценщика относительно стоимости Объекта оценки действительно только на дату определения стоимости Объекта оценки.

7. Отчет об оценке содержит профессиональное мнение Исполнителя относительно стоимости Объекта оценки и не является гарантией того, что в целях, указанных в Отчете, будет использоваться стоимость, определенная Исполнителем. Реальная цена сделки может отличаться от оцененной стоимости в результате действия таких факторов, как мотивация сторон, умение сторон вести переговоры, или других факторов, уникальных для данной сделки.

8. Отчет достоверен лишь в полном объеме. Приложения к Отчету являются его неотъемлемой частью.

9. Исполнитель оставляет за собой право включать в состав приложений к Отчету не все использованные документы, а лишь те, что представлены Исполнителем как наиболее существенные для понимания содержания Отчета. При этом в архиве Исполнителя хранятся копии всех существенных материалов, использованных при подготовке Отчета.

10. Ни Отчет целиком, ни любая из его частей не могут распространяться посредством рекламы, СМИ, почты, прямой пересылки и любых других средств коммуникации без предварительного письменного согласия и одобрения Оценщика. Ни Заказчик, ни Оценщик не могут использовать Отчет об оценке иначе, чем это предусмотрено Договором № Югра-ЛК об оценке имущества, составляющего паевой инвестиционный фонд от «10» марта 2021 г.

11. Оценщик допускает, что все предоставленные Заказчиком копии документов, а также сведения в незадокументированной и устной форме соответствуют действительности и не оказывают негативного влияния на достоверность результатов проведения оценки Объекта оценки. Оценщик предполагает отсутствие каких-либо скрытых фактов об Объекте оценки, не отраженных в явном виде в исходной информации, влияющих на оценку. Оценщик не несет ответственность за наличие таких скрытых фактов, необходимость выявления таких и влияние данных фактов на результаты оценки. Финансовые отчеты и другая необходимая информация, предоставленная Заказчиком оценки или его представителями в ходе проведения оценки, были приняты без какой-либо проверки, как в полной мере и корректно отражающие количественные и качественные характеристики Объекта оценки. Владелец/приобретатель актива, несмотря на очевидную его заинтересованность в результатах оценки, является основным источником внутренней информации, необходимой для проведения оценки. Именно он выступает также основным экспертом по оцениваемому объекту и владеет специфической информацией, недоступной в открытых информационных источниках. Необходимо отметить, что сам по себе факт заинтересованности сторон при подготовке информации не является основанием для отказа от ее использования. Законодательством РФ предусмотрено, что информация для оценки может быть получена от Заказчика, который по определению всегда является заинтересованной стороной.

12. Оценщик не является экологическим консультантом или инспектором и не несет ответственности за любые фактические или потенциальные обязательства, связанные с этим.

13. С целью повышения точности расчетов при подготовке данного Отчета использовалась вычислительная программа Microsoft Excel. Результаты расчетов представлены в округленном виде, в то время как фактический расчет осуществляется без округления. Таким образом, возможна ситуация, когда при пересчете вручную на портативном вычислительном устройстве (калькуляторе) могут возникнуть незначительные отклонения от результатов расчетов в программе Microsoft Excel, представленных в Отчете, не влияющие на достоверность определения стоимости. Кроме того, при проведении расчетов ввиду программных особенностей Microsoft Excel к расчету принимается не календарный год длительностью 365 дней, а финансовый равный 360 дням.

Специальные допущения и ограничения

14. Итоговая величина стоимости Объекта оценки является статистической величиной и может быть определена только в границах некоторого доверительного интервала с заданной доверительной вероятностью. В проведение работ не входит составление суждения о возможных границах интервала, в которых, по мнению Оценщика, находится стоимость Объекта оценки.

15. Заключение о справедливой стоимости, содержащееся в Отчете, относится к каждому нежилому помещению в целом. Любое соотнесение части стоимости с какой-либо частью конкретного объекта является неправомерным, если это не оговорено в Отчете, так как при оценке части объекта (доли в объекте) удельный показатель стоимости единицы измерения может существенно отличаться от удельного показателя стоимости единицы измерения целого объекта.

16. Оценка проводится по фотоматериалам, предоставленным Заказчиком, осмотр Объекта оценки не производился по независящим от Оценщика причинам. Данный факт согласован с Заказчиком и отражен в задании на оценку. В случае выявления отличий в фактическом состоянии Объекта оценки на дату оценки от сведений, формирующихся на основании предоставленных фотоматериалов, итоговая величина стоимости может быть скорректирована. При этом Оценщик не несет ответственность за вероятность наступления данного события и его последствия.

17. Документы, предоставленные Заказчиком составлены по состоянию на различные даты. По данным Заказчика данные документы являются наиболее актуальными в отношении Объекта оценки. Оценка производится из допущения об их актуальности и достоверности на дату оценки.

Кроме оговоренных выше допущений и ограничений в тексте настоящего Отчета могут быть дополнительно оговорены иные допущения и ограничения, которые использовались Оценщиком при проведении расчетов стоимости.

Раздел 2. ПРИМЕНЯЕМЫЕ СТАНДАРТЫ ОЦЕНКИ

2.1. Стандарты оценки для определения стоимости Объекта оценки

При проведении данной оценки использовались нормативные документы и федеральные стандарты оценочной деятельности, а также стандарты оценочной деятельности, установленные саморегулируемой организацией (СРО оценщиков), членом которой является Оценщик, подготовивший Отчет:

- Федеральный закон № 135-ФЗ «Об оценочной деятельности в Российской Федерации» от 29 июля 1998 г. (Принят Государственной Думой 16 июля 1998 года, одобрен Советом Федерации 17 июля 1998 года) (в действующей редакции);
- Приказ Министерства экономического развития РФ № 297 от 20 мая 2015 г. «Об утверждении федерального стандарта оценки «Общие понятия оценки, подходы к оценке и требования к проведению оценки (ФСО № 1)» (в действующей редакции);
- Приказ Министерства экономического развития РФ № 298 от 20 мая 2015 г. «Об утверждении федерального стандарта оценки «Цель оценки и виды стоимости (ФСО № 2)» (в действующей редакции);
- Приказ Министерства экономического развития РФ № 299 от 20 мая 2015 г. «Об утверждении федерального стандарта оценки «Требования к отчету об оценке (ФСО № 3)» (в действующей редакции);

- Приказ Министерства экономического развития РФ № 611 от 25 сентября 2014 г. «Об утверждении федерального стандарта оценки «Оценка недвижимости (ФСО № 7)» (в действующей редакции);
- Приказ Министерства финансов Российской Федерации № 217н «О введении Международных стандартов финансовой отчетности и Разъяснений Международных стандартов финансовой отчетности в действие на территории Российской Федерации и о признании утратившими силу некоторых приказов (отдельных положений приказов) Министерства финансов Российской Федерации» от 28 декабря 2015 г. (в действующей редакции);
- Приложение № 40 «Международный стандарт финансовой отчетности (IFRS) 13 «Оценка справедливой стоимости» к Приказу Министерства финансов Российской Федерации № 217н от 28 декабря 2015 г. (в действующей редакции);
- Приказ Министерства экономического развития Российской Федерации № 708 «Об утверждении типовых правил профессиональной этики оценщиков» от 30 сентября 2015 г. (в действующей редакции);
- Стандарты и правила оценочной деятельности Саморегулируемой Межрегиональной Ассоциации оценщиков «Оценка недвижимости» (утв. Решением Совета Партнерства «СМАОс», Протокол № 78 от 15 августа 2008 г., с изм. и доп.);
- Правила деловой и профессиональной этики Саморегулируемой Межрегиональной Ассоциации оценщиков (утв. Решением Совета Партнерства НП «СМАОс», Протокол № 74 от 18 июля 2008 г., с изм. и доп.).

Стандарты и правила оценочной деятельности, а также правила деловой и профессиональной этики Саморегулируемой межрегиональной ассоциации оценщиков применяются, так как Оценщик является членом Саморегулируемой межрегиональной ассоциации оценщиков (СМАО). Международные стандарты финансовой отчетности применялись Оценщиком ввиду определения справедливой стоимости, которая регулируется данными стандартами. В случае противоречий между российскими Федеральными стандартами оценки и Международными стандартами финансовой отчетности, Оценщик основывался на Международных стандартах, так как они являются приоритетными исходя из вида определяемой стоимости.

2.2. Используемая терминология

К **объектам оценки** относятся объекты гражданских прав, в отношении которых законодательством Российской Федерации установлена возможность их участия в гражданском обороте (п. 3 ФСО N 1). К объектам оценки относятся (ст. 5 Федерального закона от 29.07.1998 г. N 135-ФЗ):

- отдельные материальные объекты (вещи);
- совокупность вещей, составляющих имущество лица, в том числе имущество определенного вида (движимое или недвижимое, в том числе предприятия);
- право собственности и иные вещные права на имущество или отдельные вещи из состава имущества;
- права требования, обязательства (долги);
- работы, услуги, информация;
- иные объекты гражданских прав, в отношении которых законодательством Российской Федерации установлена возможность их участия в гражданском обороте.

К **недвижимым вещам (недвижимое имущество, недвижимость)** относятся земельные участки, участки недр и все, что прочно связано с землей, то есть объекты, перемещение которых без несоразмерного ущерба их назначению невозможно, в том числе здания, сооружения, объекты незавершенного строительства. К недвижимым вещам относятся также подлежащие государственной регистрации воздушные и морские суда, суда внутреннего плавания. Законом к недвижимым вещам может быть отнесено и иное имущество. Вещи, не относящиеся к недвижимости, включая деньги и ценные бумаги, признаются **движимым имуществом** (ч. 1, 2 ст. 130 ГК РФ ч. 1).

Целью оценки является определение стоимости объекта оценки, вид которой определяется в задании на оценку с учетом предполагаемого использования результата оценки (п. 3 ФСО N 2).

Под **рыночной стоимостью** объекта оценки понимается наиболее вероятная цена, по которой данный объект оценки может быть отчужден на открытом рынке в условиях конкуренции, когда стороны сделки дей-

ствуют разумно, располагая всей необходимой информацией, а на величине цены сделки не отражаются какие-либо чрезвычайные обстоятельства, то есть когда (ст. 3 Федерального закона от 29.07.1998 г. N 135-ФЗ):

- одна из сторон сделки не обязана отчуждать объект оценки, а другая сторона не обязана принимать исполнение;
- стороны сделки хорошо осведомлены о предмете сделки и действуют в своих интересах;
- объект оценки представлен на открытом рынке посредством публичной оферты, типичной для аналогичных объектов оценки;
- цена сделки представляет собой разумное вознаграждение за объект оценки и принуждения к совершению сделки в отношении сторон сделки с чьей-либо стороны не было;
- платеж за объект оценки выражен в денежной форме.

Отчет об оценке объекта оценки - итоговый документ, составленный по результатам определения стоимости объекта оценки независимо от вида определенной стоимости (ст. 11 Федерального закона от 29.07.1998 г. N 135-ФЗ) (далее – Отчет об оценке, Отчет).

Цена - это денежная сумма, запрашиваемая, предлагаемая или уплачиваемая участниками в результате совершенной или предполагаемой сделки (п. 4 ФСО N 1).

Стоимость объекта оценки - это наиболее вероятная расчетная величина, определенная на дату оценки в соответствии с выбранным видом стоимости согласно требованиям Федерального стандарта оценки «Цель оценки и виды стоимости (ФСО N 2)» (п. 5 ФСО N 1).

Справедливая стоимость - цена, которая была бы получена при продаже актива или уплачена при передаче обязательства в ходе обычной сделки между участниками рынка на дату оценки (п. 9 IFRS 13). Цена, которая была бы получена при продаже актива или уплачена при передаче обязательства в ходе обычной сделки на основном (или наиболее выгодном) рынке на дату оценки в текущих рыночных условиях (то есть цена выхода), независимо от того, является ли такая цена непосредственно наблюдаемой или рассчитывается с использованием другого метода оценки (п. 24 IFRS 13).

Итоговая величина стоимости - стоимость объекта оценки, рассчитанная при использовании подходов к оценке и обоснованного оценщиком согласования (обобщения) результатов, полученных в рамках применения различных подходов к оценке (п. 6 ФСО N 1).

Подход к оценке - это совокупность методов оценки, объединенных общей методологией. **Метод проведения оценки объекта оценки** - это последовательность процедур, позволяющая на основе существенной для данного метода информации определить стоимость объекта оценки в рамках одного из подходов к оценке (п. 7 ФСО N 1).

Дата определения стоимости объекта оценки (дата проведения оценки, дата оценки) - это дата, по состоянию на которую определена стоимость объекта оценки (п. 8 ФСО N 1).

Допущение - предположение, принимаемое как верное и касающееся фактов, условий или обстоятельств, связанных с объектом оценки или подходами к оценке, которые не требуют проверки оценщиком в процессе оценки (п. 9 ФСО N 1).

Объект-аналог - объект, сходный объекту оценки по основным экономическим, материальным, техническим и другим характеристикам, определяющим его стоимость (п. 10 ФСО N 1).

Сравнительный подход - совокупность методов оценки, основанных на получении стоимости объекта оценки путем сравнения оцениваемого объекта с объектами-аналогами (п. 12 ФСО N 1).

Рыночный подход - метод оценки, в котором используются цены и другая соответствующая информация, основанная на результатах рыночных сделок, связанных с идентичными или сопоставимыми (то есть аналогичными) активами, обязательствами или группой активов и обязательств, такой как бизнес (Приложение А IFRS 13).

Затратный подход - совокупность методов оценки стоимости объекта оценки, основанных на определении затрат, необходимых для приобретения, воспроизводства либо замещения объекта оценки с учетом износа и устареваний (п. 18 ФСО N 1).

Доходный подход - совокупность методов оценки, основанных на определении ожидаемых доходов от использования объекта оценки (п. 15 ФСО N 1).

Наиболее эффективное использование представляет собой такое использование недвижимости, которое максимизирует ее продуктивность (соответствует ее наибольшей стоимости) и которое физически воз-

можно, юридически разрешено (на дату определения стоимости объекта оценки) и финансово оправдано (п. 13 ФСО N 7).

2.3. Последовательность определения стоимости

Проведение оценки включает следующие этапы:

- а) заключение договора на проведение оценки, включающего задание на оценку;
- б) сбор и анализ информации, необходимой для проведения оценки;
- в) применение подходов к оценке, включая выбор методов оценки и осуществление необходимых расчетов;
- г) согласование (в случае необходимости) результатов и определение итоговой величины стоимости объекта оценки;
- д) составление отчета об оценке.

Раздел 3. ОПИСАНИЕ ОБЪЕКТА ОЦЕНКИ

3.1. Состав Объекта оценки

Объектом оценки, в соответствии с Техническим заданием № 13 от 13 октября 2021 г. к Договору № Югра-ЛК об оценке имущества, составляющего паевой инвестиционный фонд от 10 марта 2021 г. являются следующие объекты недвижимости:

Таблица № 8. Состав Объекта оценки

№	Адрес	Наименование	Кадастровый номер	Площадь, кв. м
1	г. Пенза, Железнодорожный район, ул. Фабричная, д. 5	Нежилое помещение в литере А, назначение: нежилое, этаж подвал, номера на поэтажном плане 13,14,15,16	58:29:2009002:1443	301,6
2	г. Пенза, Железнодорожный район, ул. Фабричная, д. 5	Нежилое помещение в литере А, назначение: нежилое, этаж подвал, номера на поэтажном плане 1,2,3,4	58:29:2009002:2052	298,7

3.2. Перечень использованных при проведении оценки Объекта оценки данных

Перечень документов Заказчика, используемых Оценщиком и устанавливающих количественные и качественные характеристики Объекта оценки

Выписки из Единого государственного реестра недвижимости об основных характеристиках и зарегистрированных правах на объект недвижимости от 06 мая 2021 г. в количестве 2 шт.;

Кадастровые паспорта помещений от 27.05.2011 г. в количестве 2 шт.;

Технические паспорта на нежилые помещения от 27 мая 2011 г. в количестве 2 шт.;

Фотоматериалы, предоставленные Заказчиком (представлены в п. 3.5 Отчёта).

Перечень нормативных актов и методической литературы

Гражданский кодекс Российской Федерации (часть первая) от 30.11.1994 N 51-ФЗ (в действ. ред.).

Налоговый кодекс Российской Федерации (часть первая) от 31.07.1998 N 146-ФЗ (в действ. ред.).

Налоговый кодекс Российской Федерации (часть вторая) от 05.08.2000 N 117-ФЗ (в действ. ред.).

Федеральный закон от 29.07.1998 N 135-ФЗ (в действ. ред.) «Об оценочной деятельности в Российской Федерации».

Грибовский С. В. Оценка стоимости недвижимости: Учебное пособие. – М.: Маросейка, 2009.

Грибовский С. В., Сивец С. А. Математические методы оценки стоимости недвижимого имущества: учеб. пособие. – М.: Финансы и статистика, 2008.

Грязнова А. Г., Федотова М. А. Оценка недвижимости. – М.: Финансы и статистика, 2007.

Костюченко Н. С. Анализ кредитных рисков. - СПб.: ИТД «Скифия», 2010.

Озеров Е. С., Тарасевич Е. И. Экономика недвижимости: Учеб. пособие. СПб.: Издательство Политехнического ун-та, 2006.

Пупенцова С. В. Модели и инструменты в экономической оценке инвестиций. - СПб.: Издательство «МКС», 2007.

Справочник оценщика недвижимости-2020. Офисно-торговая недвижимость и сходные типы объектов. Текущие и прогнозные характеристики рынка для доходного подхода. Под ред. Л. А. Лейфера. Полная версия, обновлено на октябрь 2020 г.

Справочник оценщика недвижимости - 2020 под ред. Л. А. Лейфера. Офисно-торговая недвижимость и сходные типы объектов. Корректирующие коэффициенты и скидки для сравнительного подхода», Приволжский центр методического и информационного обеспечения оценки, Нижний Новгород, 2020 г.

Справочник оценщика недвижимости – 2019 под ред. Л. А. Лейфера. Операционные расходы для коммерческой недвижимости. Состав арендной ставки, типовые расходы собственника и арендатора, Приволжский центр методического и информационного обеспечения оценки, Нижний Новгород, 2019 г.

Иные источники

Иные источники, ссылки на которые представлены по тексту Отчета об оценке. Точные (прямые) ссылки на использованные источники информации приводятся в тексте Отчета.

3.3. Юридическое описание Объекта оценки

Таблица № 9. Сведения об имущественных правах, обременениях, связанных с Объектом оценки

Показатель	Характеристика
Принадлежность и состав прав на Объект оценки и на его части	Общая долевая собственность владельцев инвестиционных паев Закрытого паевого инвестиционного фонда недвижимости «Югра», данные о которых устанавливаются на основании данных лицевых счетов владельцев инвестиционных паев в реестре владельцев инвестиционных паев и счетов депо владельцев инвестиционных паев. Земельные участки, относящиеся к оцениваемым нежилым помещениям, на дату оценки не выделены, какие-либо права на них не оформлены.
Реквизиты собственника оцениваемого объекта недвижимости	Отсутствуют ¹
Обременения, ограничения, сервитуты, интересы третьих лиц ²	При оценке Объекта оценки учитывается право собственности на Объект оценки, скидки на право общей долевой собственности и доверительное управление не вводятся. Объект считается свободным от ограничений (обременений) указанных прав, в том числе свободным от обременений в виде залога и ипотеки
Первоначальная и остаточная балансовая стоимость всех элементов оцениваемого объекта недвижимости, если он принадлежит юридическому лицу	Балансовая стоимость Объекта оценки не предоставлена

Согласно ст. 1 и ст. 10 Федерального закона от 29.11.2001 г. N 156-ФЗ (в действующей редакции) «Об инвестиционных фондах», инвестиционный фонд - находящийся в собственности акционерного общества либо в общей долевой собственности физических и юридических лиц имущественный комплекс, пользование и распоряжение которым осуществляются управляющей компанией исключительно в интересах акционеров этого акционерного общества или учредителей доверительного управления; паевой инвестиционный фонд - обособленный имущественный комплекс, состоящий из имущества, переданного в доверительное управление управляющей компании учредителем (учредителями) доверительного управления с условием объединения этого имущества с имуществом иных учредителей доверительного управления, и из имущества, полученного в процессе такого управления, доля в праве собственности на которое удостоверяется ценной бумагой, выдаваемой управляющей компанией. Для целей данной оценки ограничение (обременение) права и связанный с ним статус общей долевой собственности не учитывается и приравнен к праву собственности, в связи с «природой» данного ограничения (обременения), которое является следствием нахождения имущества в составе Закрытого паевого инвестиционного фонда. В случае продажи данного имущества оно передается покупателю без ограничения (обременения) права в виде доверительного управления и на праве собственности. В связи с данными фактами ограничение (обременение) права в виде доверительного управления и статус общей долевой собственности не учитывались Оценщиком.

Указание на принадлежность Объекта оценки к объектам культурного наследия, если он таковым является, а также описание связанных с этим ограничений использования объекта, и привлекатель-

¹ В связи с отсутствием информации о владельцах паёв (являются ли владельцы физическими или юридическими лицами, и их реквизитов), Оценщик не указывал реквизиты юридического лица, необходимые согласно ст. 11 № 135-ФЗ «Об оценочной деятельности в Российской Федерации» и п. 8 ФСО №3

² При этом должны описываться все правовые характеристики объекта, которые принимались во внимание при оценке – как зарегистрированные в установленном порядке, так и не зарегистрированные, но существенные при определении стоимости

ности на рынке, обусловленной культурно-историческим потенциалом объекта:

Объект оценки не является объектом культурного наследия.

Вывод:

В результате изучения предоставленных Заказчиком правоустанавливающих документов, Оценщик пришел к выводу, что с учетом сделанных в Отчете допущений, свободное обращение Объекта оценки на рынке является физически реализуемым и юридически допустимым.

3.4. Описание местоположения Объекта оценки

Объект оценки расположен в Железнодорожном районе г. Пензы Пензенской области по адресу: ул. Фабричная, д. 5.

Общая информация³

Пенза – город (с 1663 года) в центре Европейской части России, на юго-востоке от Москвы, в Приволжском регионе на реке Сура – это приток Волги. Является городом областного значения, образует муниципальное образование городской округ город Пенза. Площадь – 290 кв. км (0,7% от общей площади Пензенской области). Численность населения города – 516 450 человек (на 01.01.2021 г.)⁴.

Город Пенза является административным, промышленным и культурным центром Пензенской области и имеет выгодное геостратегическое положение. Положение на политико-административной карте относительно благоприятное, благодаря соседству с регионами, устойчивыми в политическом отношении, со сходным этническим и религиозным составом населения, удаленности от внешних границ. Пенза входит в список 35 самых крупных городов России, и 100 самых крупных городов Европы. Расстояние от Москвы по железной дороге 709 км, по автомобильной 629 км (трасса М5 Москва-Челябинск, к юго-востоку от Москвы). Пенза находится в часовом поясе, обозначенном по международному стандарту Moscow Time Zone (MSK/MSD).

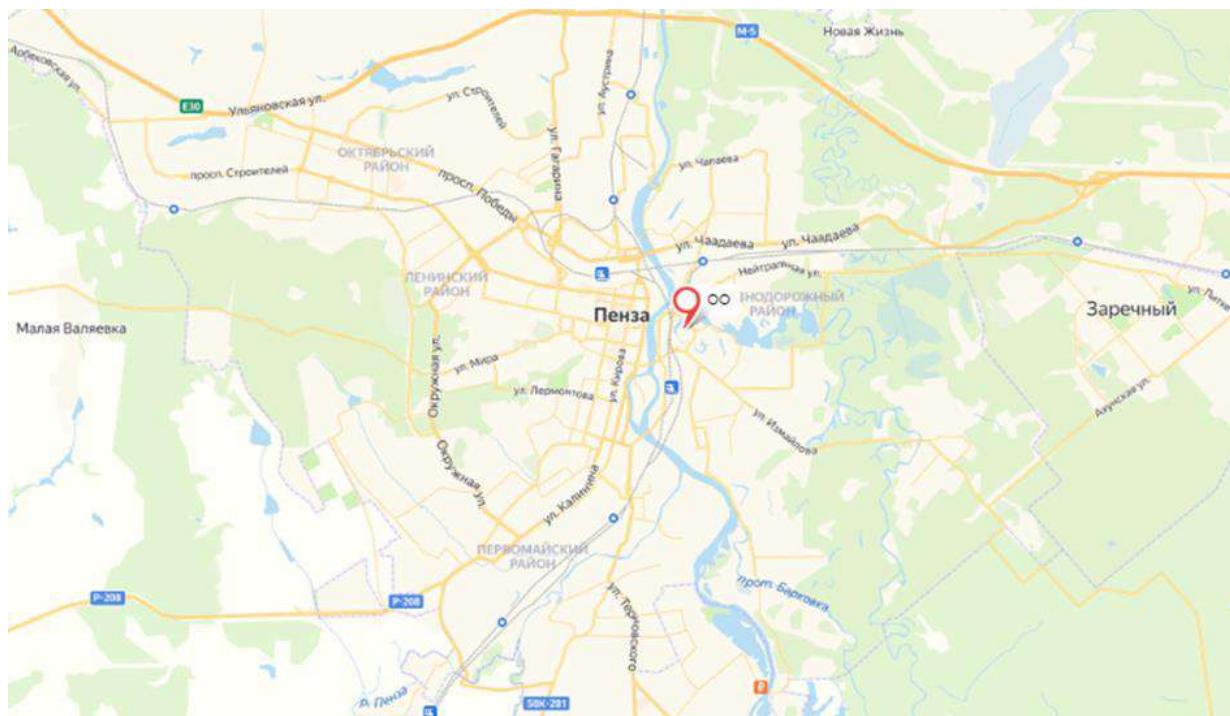

³ Официальный сайт администрации города Пензы URL: https://penza-gorod.ru/line_of_activity/econom/investitsionnaya-i-predprinimatelskaya-deyatelnost/investitsionnyu-pasport/

⁴ Численность постоянного населения Российской Федерации на 1 января 2021 года по муниципальным образованиям, https://rosstat.gov.ru/storage/mediabank/MZmdFJyl/chisl_MO_Site_01-01-2021.xlsx



Рис. 1. Месторасположение Объекта оценки (ОО) на карте г. Пензы⁵

Город располагается на обоих берегах реки Суры. Помимо Суры (главной водной артерии города) через город протекают реки Пенза, Пензятка, Ардым, Старая Сура, Мойка, Барковка, ручьи Прокоп и Безымянный. Некоторые из них частично в пределах города протекают в коллекторах. Основная речная зона отдыха в Пензе – Старая Сура. В районе Старой Суры соединяются 3 больших субрайона города – микрорайон фабрики «Маяк», улица Ангарская и микрорайон ГПЗ-24.

Общая площадь зелёной зоны в Пензе составляла более 25 % от общей площади города, связано это с утверждённым в 1973 году Генпланом застройки города. С 1990 года началась и продолжается по сей день интенсивная застройка пригородных зелёных зон, городских скверов и многочисленных парков. На сегодняшний день волонтерами и силами администрации города проводятся многочисленные мероприятия по посадке новых скверов и деревьев.

Разделён город на 4 городских района – Ленинский, Железнодорожный, Первомайский и Октябрьский.

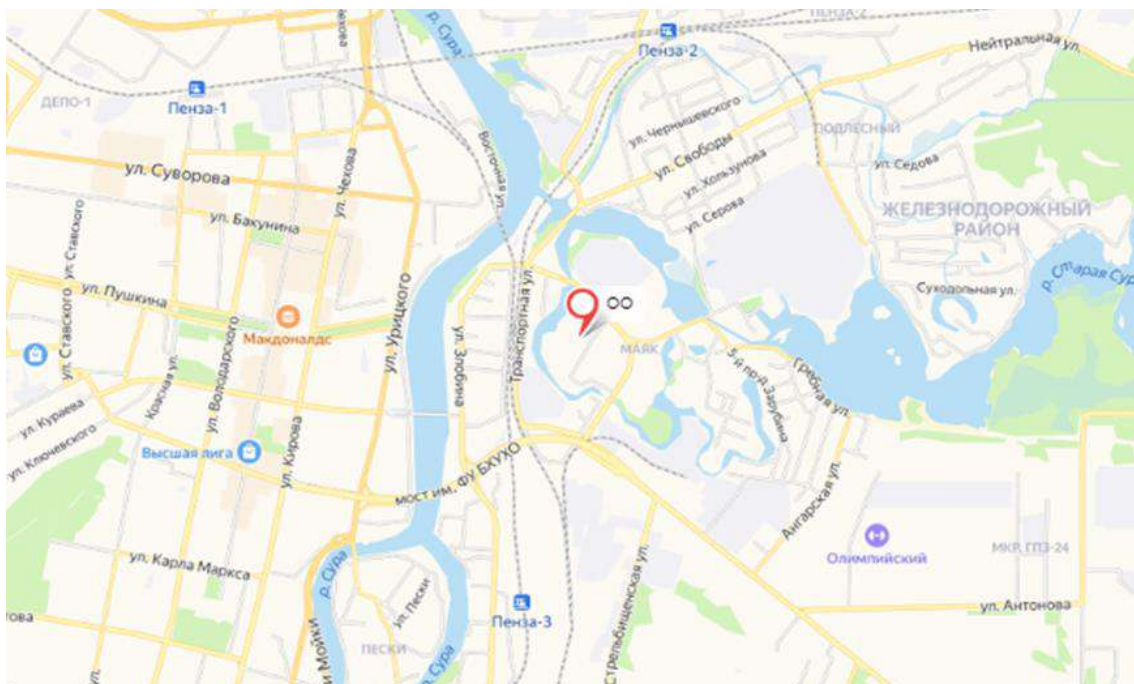
Объект оценки расположен в Железнодорожном районе города Пензы.

*Железнодорожный район*⁶ – один из четырёх районов города Пенза, расположен в восточной части города. Образован 1 февраля 1963 г. Указом Президиума Верховного Совета РСФСР. Население – 114 408 человек (на 01.01.2020 г.)⁷. Территория района составляет 145,5 кв. км.

В районе более 500 улиц, проездов и переулков, из них 412 улиц – сектор частной застройки, 7 298 частных домовладений, 780 многоквартирных домов.

На территории района находится филиал Куйбышевской железной дороги ОАО «РЖД» в г. Пензе, расположены вокзалы станций Пенза I, Пенза II, Пенза III, Пенза IV, а также крупнейший в области автовокзал.

В Железнодорожном районе действует 2 660 предприятий и организаций различных форм собственности. На территории района расположена крупнейшая в области Теплоэнергетическая компания № 6, около 30 ведущих промышленных предприятий. В их числе ОАО «Маяк», ОАО «Биосинтез», ОАО «Пензенский арматурный завод», Пензенский научно-исследовательский институт электронно-механических приборов (НИИЭМП), ОАО «Пензенский комбинат хлебопродуктов», ОАО «Дрожжевой завод Пензенский», ЗАО «Исток», ЗАО ПТФ «Пекоф», сосредоточено значительное количество строительных и транспортных предприятий, предприятий торговли и общественного питания.

⁵ Источник картографической информации - URL: <https://yandex.ru/maps>

⁶ Официальный сайт администрации города Пензы URL: <http://documents.penza-gorod.ru/zheldoc-1.html>

⁷ Численность постоянного населения Российской Федерации на 1 января 2020 года по муниципальным образованиям, https://rosstat.gov.ru/storage/mediabank/CcG8qBhP/mun_obr2020.rar

Предприятия района выпускают: медицинские препараты, бумажно-беловые товары, обои, бумагу декоративную, сборные железобетонные конструкции, мебель, кожгалантерейные изделия, безалкогольные напитки и многое другое. С каждым годом темпы производства на предприятиях растут, совершенствуется технологический процесс.

На территории района находятся спортивные сооружения, позволяющие проводить соревнования высокого уровня: Дворец спорта «Олимпийский», спортивно-ледовый комплекс «Золотая шайба», открытый бассейн в п. Ахуны, спортивно-оздоровительный комплекс «Семейный», мотодром «Сура», специализированная детско-юношеская школа олимпийского резерва «Витязь», стадион «Спартак», физкультурно-спортивный комплекс «Восток».

В районе функционируют Пензенский государственный аграрный университет, 15 общеобразовательных школ, 23 детских дошкольных учреждения, 6 музыкальных школ и 1 художественная школа, 10 медицинских учреждений и 5 учреждений культуры.



Рис. 2. Локальное расположение Объекта оценки (ОО) на карте г. Пензы⁸



Рис. 3. Расположение Объекта оценки (ОО) в микрорайоне⁹

⁸ Источник картографической информации - URL: <https://yandex.ru/maps>

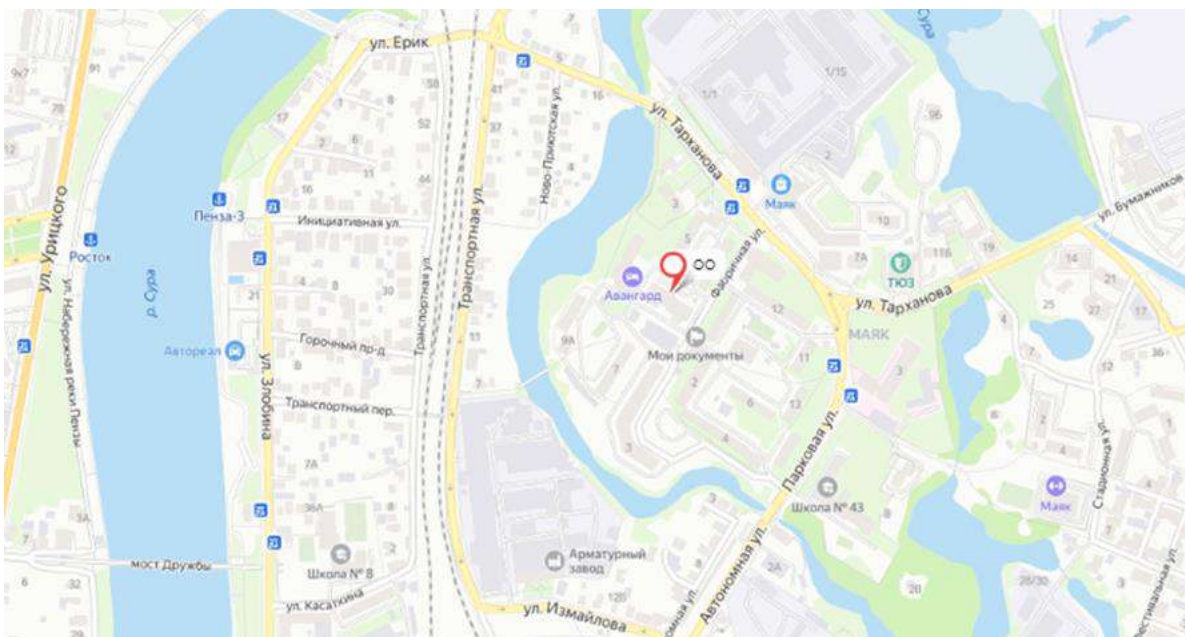
Объект оценки расположен в жилом микрорайоне Маяк. Нежилое помещение, общей площадью 301,6 кв. м (кадастровый номер: 58:29:2009002:1443), имеет выход на первую линию ул. Фабричной. Нежилое помещение, общей площадью 298,7 кв. м (кадастровый номер: 58:29:2009002:2052), расположено внутриквартально. Вблизи расположена остановка общественного транспорта «Фабричная улица» (≈170 м). Ближайшая инфраструктура развита, имеются объекты социальной и транспортной инфраструктуры. Парковка на прилегающей территории к дому, в котором расположены помещения, стихийная.

Выводы по результатам описания местоположения

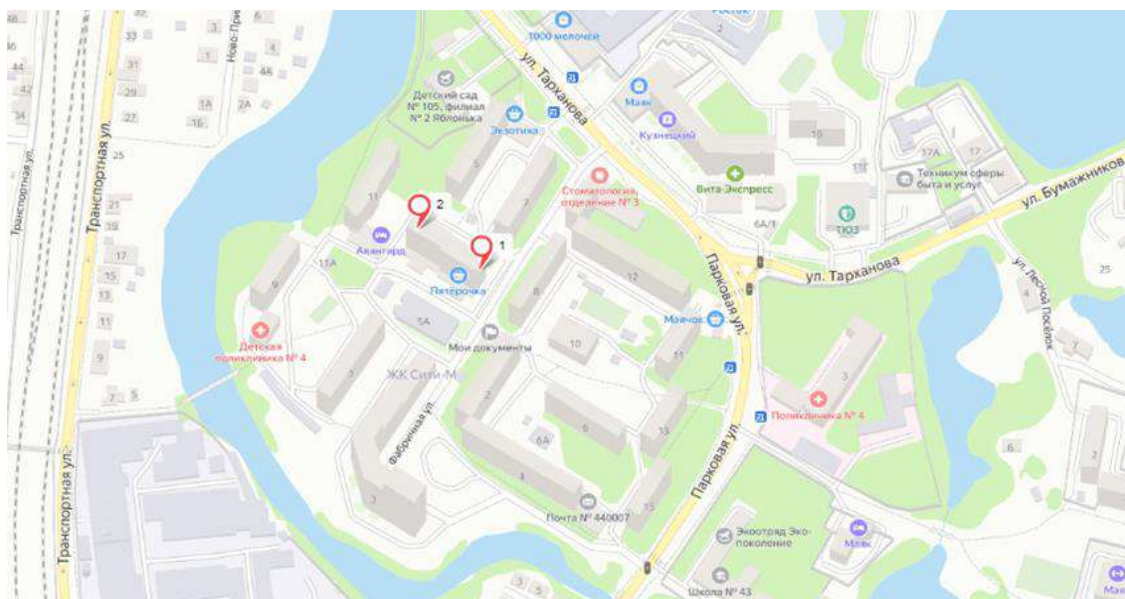
Подводя итог проведенного анализа местоположения, следует отметить характеристики, влияющие на потенциал оцениваемых помещений:

- расположены в г. Пенза, с численностью населения 516,45 тыс. человек;
- расположены на первой линии (нежилое помещение, общей площадью 301,6 кв. м) и внутриквартально (нежилое помещение, общей площадью 298,7 кв. м), в зоне высотной (многоквартирной) застройки микрорайона Маяк Железнодорожного района;
- расположены в ≈170 м от остановки общественного транспорта «Фабричная улица» (2 минуты пешком);
- ближайшее окружение Объекта оценки – преимущественно многоэтажная жилая застройка и объекты социальной инфраструктуры (школы, детские сады, поликлиника и прочее);
- жилой дом, в котором расположены оцениваемые помещения, имеет стихийную парковку.

3.5. Описание Объекта оценки

Таблица № 10. Описание дома, в котором расположен Объект оценки¹⁰

Наименование	Значение
Кадастровый номер	58:29:2009002:2315 (земельный участок, в пределах которого расположен дом)
Адрес	г. Пенза, ул. Фабричная, д. 5
Назначение	Многоквартирный дом
Фактическое использование	Жилой многоквартирный дом со встроенными нежилыми помещениями
Год постройки	2010
Количество этажей	10, в том числе подвал
Общая площадь, кв. м	9 305,90
Площадь жилых помещений, кв. м	5 222,60
Площадь нежилых помещений, кв. м	1 573,10
Площадь подвала, кв. м	1 188,00
Фундамент	Сборный
Материал стен	Кирпич
Перегородки	Нет данных
Материал перекрытий	Железобетонные
Кровля	Металлочерепица
Инженерные сети	Холодное водоснабжение, горячее водоснабжение, водоотведение, теплоснабжение, газоснабжение, электроснабжение, слаботочные системы
Физическое состояние здания	Хорошее

Предварительная оценка технического состояния дома, в котором расположен Объект оценки, проведена в соответствии с «Методикой определения физического износа гражданских зданий», утвержденной Приказом Министерства жилищно-коммунального хозяйства РСФСР от 27.10.1970 г. № 404.

Таблица № 11. Критерии оценки технического состояния

Физический износ, %	Оценка технического состояния	Общая характеристика технического состояния
0-20	Хорошее	Повреждений и деформаций нет. Имеются отдельные, устраняемые при текущем ремонте, мелкие дефекты, не влияющие на эксплуатацию конструктивного элемента. Кап. ремонт производится лишь на отдельных участках, имеющих повышенный износ.
21-40	Удовлетворительное	Конструктивные элементы в целом пригодны для эксплуатации, но требуют некоторого капитального ремонта, который наиболее целесообразен именно на данной стадии.
41-60	Неудовлетворительное	Эксплуатация конструктивных элементов возможна лишь при условии значительного капиталь-

⁹ На карте: 1 – оцениваемое помещение, общей площадью 301,6 кв. м (кадастровый номер: 58:29:2009002:1443), 2 – оцениваемое помещение, общей площадью 298,7 кв. м (кадастровый номер: 58:29:2009002:2052)

¹⁰ Информация сайта общественного инициативного проекта по раскрытию информации о состоянии жилого фонда в Российской Федерации: <https://dom.mingkh.ru/penzenskaya-oblast/penza/399823>

Физический износ, %	Оценка технического состояния	Общая характеристика технического состояния
		ного ремонта.
61-80	Ветхое	Состояние несущих конструктивных элементов аварийное, а несущих весьма ветхое. Ограниченное выполнение конструктивными элементами своих функций возможно лишь по проведении охранных мероприятий или полной смены конструктивного элемента.
81-100	Негодное	Конструктивные элементы находятся в разрушенном состоянии. При износе 100% остатки конструктивного элемента полностью ликвидированы.

Таблица № 12. Описание оцениваемых помещений

Наименование	Значение	
Адрес	г. Пенза, ул. Фабричная, д. 5	
Кадастровый номер	58:29:2009002:1443	58:29:2009002:2052
Общая площадь, кв. м	301,6	298,7
Номера на поэтажном плане	13,14,15,16	1,2,3,4
Назначение	Нежилое помещение	
Фактическое использование	Не используются, в связи с необходимостью завершения внутренних отделочных работ, планируется использование по назначению	
Этаж расположения	Подвал	Подвал
Ориентация входа	Отдельный с улицы	
Состояние отделки	Частичная отделка (плитка на полу, стены готовы под покраску, на потолке каркас для подвесного потолка) ¹¹	
Признаки наличия износа, устареваний для помещений	Повреждений и деформаций не выявлено	
Кадастровая стоимость на 01.01.2019 г., руб. ¹²	14 501 335,16	13 007 462,02

При оценке технического состояния отделки помещений Оценщик руководствовался следующими критериями¹³:

- «Люкс» или «Евростандарт» (Премиум) - объект нежилого фонда пригоден к использованию в соответствии с целью использования, не имеет дефектов, после ремонта с комплексным использованием высококачественных отделочных материалов, оснащен высококачественным электро-техническим, санитарно-техническим, пожарно-техническим и охранным оборудованием, системами вентиляции и (или) кондиционирования, находящимися в работоспособном состоянии.
- Отличное - объект нежилого фонда пригоден к использованию в соответствии с целью использования, не имеет дефектов. Может не иметь высококачественного инженерно-технического оборудования. Соответствует нижнему диапазону стоимости отделки класса «люкс» или «евростандарт».
- Нормальное, или хорошее, «в среднем состоянии» - объект нежилого фонда пригоден к использованию в соответствии с целью использования без проведения ремонта, имеет незначительные дефекты отделки (волосные трещины и сколы штукатурки, единичные повреждения окрасочного слоя, царапины, отдельные мелкие повреждения покрытий стен и полов).
- Удовлетворительное, «требуется косметический ремонт» - объект нежилого фонда пригоден к использованию в соответствии с целью использования, имеет дефекты, устранимые с помощью косметического ремонта (мелкие трещины в конструкциях, местные нарушения штукатурного слоя цоколя и стен; трещины в местах сопряжения перегородок с плитами перекрытия и заполнения дверных проемов; отслоение штукатурки; трещины в швах между плитами перекрытий; следы протечек и ржавые пятна на площади до 20% поверхности потолка и стен; окрасочный слой растрескался, потемнел и загрязнился, имеет отслоения и вздутия; трещины, загрязнения и обрывы покрытий стен в углах, местах установки электрических приборов и у дверных проемов; значительные повреждения покрытий полов).
- Неудовлетворительное, без отделки - помещение в текущем состоянии не пригодно к использованию по функциональному назначению, имеет дефекты, устранимые только с помощью значительного ремонта (не включающего восстановление элементов несущих конструкций): отдельные трещины в цоколе и капитальных стенах; поперечные трещины в плитах перекрытий; отпа-

¹¹ По объему выполненных отделочных работ состояние отделки в оцениваемых помещениях можно отнести к удовлетворительному («требуется косметический ремонт»), поэтому для дальнейших расчетов справедливой стоимости Объекта оценки Оценщик принимает состояние отделки как требующее косметического ремонта

¹² По данным сайта Росреестра, <https://lk.rosreestr.ru/eservices/real-estate-objects-online>

¹³ Критерии определены на основании классификации состояния отделки помещений ГУП ГУИОН (Экономико-математические модели объектов нежилого фонда // <http://guiop.spb.ru/obzory-i-prognozy>) и информации Справочник оценщика недвижимости - 2020 под ред. Л. А. Лейфера. *Офисно-торговая недвижимость и сходные типы объектов. Корректирующие коэффициенты и скидки для сравнительного подхода*, Приволжский центр методического и информационного обеспечения оценки, Нижний Новгород, 2020 г.

дение штукатурки; увлажнение поверхности стен, следы постоянных протечек на площади более 20% потолка и стен, промерзание и продувание через стыки панелей; материал пола истерт, пробит, порван, основание пола просело; требуется ремонт заполнения оконных и дверных проемов с их частичной заменой. Требуется восстановление отделки.



Рис. 4. Схема оцениваемого помещения, общей площадью 301,6 кв. м (кадастровый номер: 58:29:2009002:1443), на плане подвала



Рис. 5. Схема оцениваемого помещения, общей площадью 298,7 кв. м (кадастровый номер: 58:29:2009002:2052), на плане подвала

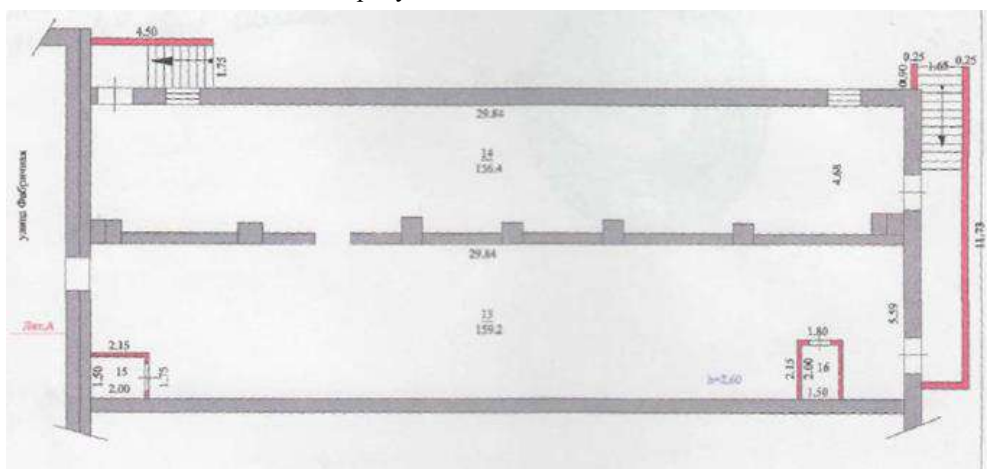

Фото 1. Внешний вид дома, в котором расположен Объект оценки¹⁴

¹⁴ Источник: сервис «Просмотр улиц» в Google Картах – URL: <https://www.google.com/maps/>

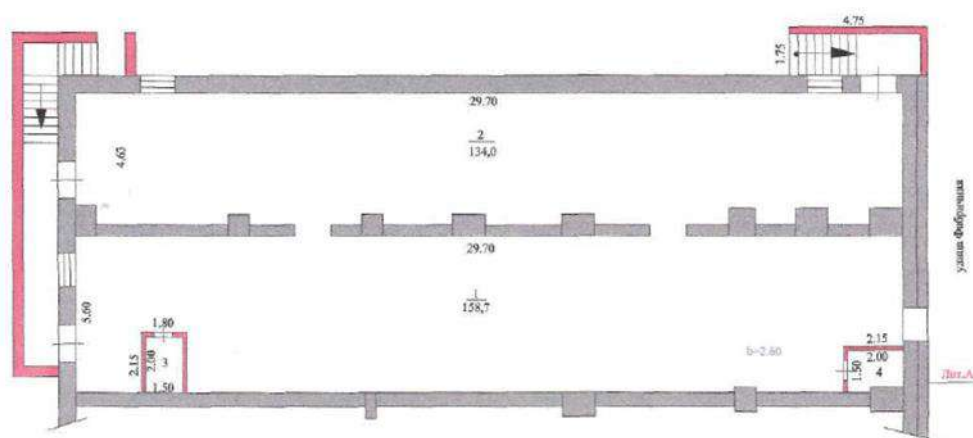

Фото 2. Внешний вид дома, в котором расположен Объект оценки¹⁵



Фото 3. Внешний вид дома, в котором расположен
Объект оценки¹⁶



Фото 4. Вход в оцениваемое помещение общей
площадью 301,6 кв. м



Фото 5. Вход в оцениваемое помещение общей
площадью 301,6 кв. м



Фото 6. Состояние помещений



Фото 7. Состояние помещений



Фото 8. Состояние помещений

¹⁵ Источник: сервис «Просмотр улиц» в Google Картах – URL: <https://www.google.com/maps/>

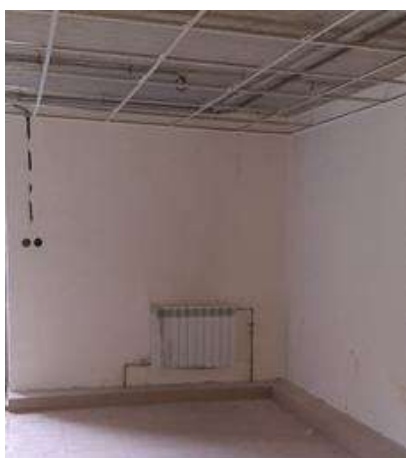
¹⁶ Источник: URL: <https://yandex.ru/maps>



Фото 9. Вход в оцениваемое помещение общей площадью 298,7 кв. м



Фото 10. Состояние помещений



Фото 11. Состояние помещений



Фото 12. Состояние помещений

3.6. Назначение и текущее использование Объекта оценки

Назначение: нежилые помещения. Текущее использование: не используются, в связи с необходимостью завершения внутренних отделочных работ, планируется использование по назначению: под услуги, торговлю и офисы.

3.7. Указание сегментов рынка недвижимости, в которых может позиционироваться Объект оценки

Объект оценки может позиционироваться в сегменте нежилых помещений свободного назначения (возможное использование: под услуги, торговлю и офисы), расположенных в г. Пенза.

Раздел 4. АНАЛИЗ РЫНКА

4.1. Анализ влияния общей политической и социально-экономической обстановки в стране и регионе на рынок Объекта оценки

Таблица № 13. Анализ влияния общей политической и социально-экономической обстановки на рынок Объекта оценки

Факторы	Социально-экономическое положение России ¹⁷	Регион (Пензенская область) ¹⁸																																												
Объем валового продукта	Объем ВВП России за I полугодие 2021 г. составил в текущих ценах 57624,1 млрд рублей. Индекс его физического объема относительно I полугодия 2020 г. составил 104,8%. Индекс-дефлятор ВВП за I полугодие 2021 г. по отношению к ценам I полугодия 2020 г. составил 113,5% ¹⁹ .	Объем валового регионального продукта Пензенской области по итогам 2020 года, по предварительным данным, увеличился на 2,5% и составил 440 млрд рублей. ²⁰																																												
Объемы производства основных отраслей хозяйств	<p>Индекс промышленного производства в августе 2021 г. по сравнению с соответствующим периодом предыдущего года составил 104,7%, в январе-августе 2021 г. - 104,5%.</p> <p>Индекс производства по виду деятельности «Добыча полезных ископаемых» в августе 2021 г. по сравнению с соответствующим периодом предыдущего года составил 106,4%, в январе-августе 2021 г. - 102,1%.</p> <p>Индекс производства по виду деятельности «Обрабатывающие производства» в августе 2021 г. по сравнению с соответствующим периодом предыдущего года составил 103,1%, в январе-августе 2021 г. - 105,3%.</p> <p>Объем работ, выполненных по виду деятельности «Строительство», в августе 2021 г. составил 997,2 млрд рублей, или 106,2% (в сопоставимых ценах) к уровню соответствующего периода предыдущего года, в январе-августе 2021 г. - 6061,1 млрд рублей, или 107,0%.</p> <p>В августе 2021 г. возведено 910 многоквартирных домов. Общая площадь жилых помещений в построенных индивидуальными застройщиками жилых домах составила 29,2 млн кв. метров, или 55,7% от общего объема жилья, введенного в январе-августе 2021 года.</p>	<p>Индекс промышленного производства в январе-августе 2021 г. по сравнению с январем-августом 2020 г. составил 107,7%.</p> <p>Индекс производства по виду деятельности «Обрабатывающие производства» в январе-августе 2021 г. по сравнению с январем-августом 2020 г. составил 106,6%.</p> <p>Объем работ, выполненных собственными силами по виду деятельности «Строительство», в январе-августе 2021 г. составил 29 520,5 млн руб., или 134,1% к январю-августу 2020г. (в сопоставимой оценке), строительными организациями, не относящимися к субъектам малого предпринимательства, выполнено работ по договорам строительного подряда на 7 008,8 млн руб. За счет всех источников финансирования организациями всех форм собственности и индивидуальными застройщиками в январе-августе 2021 г. введено жилых домов общей площадью 544,0 тыс. кв. м, что составило 103,1% к уровню января-августа 2020 г.</p>																																												
Структура экономики региона	<p>Отраслевая структура ВВП по основным видам экономической деятельности, в % к итогу:²¹</p> <table border="1"> <thead> <tr> <th>Наименование вида экономической деятельности</th> <th>За 2 кв. 2021 г.</th> </tr> </thead> <tbody> <tr> <td>Сельское, лесное хозяйство, охота, рыболовство и рыбоводство</td> <td>2,9%</td> </tr> <tr> <td>Добыча полезных ископаемых</td> <td>13,3%</td> </tr> <tr> <td>Обрабатывающие производства</td> <td>16,0%</td> </tr> <tr> <td>Обеспечение электрической энергией, газом и паром; кондиционирование воздуха</td> <td>2,1%</td> </tr> <tr> <td>Водоснабжение; водоотведение, организация сбора и утилизации отходов, деятельность по ликвидации загрязнений</td> <td>0,6%</td> </tr> <tr> <td>Строительство</td> <td>4,7%</td> </tr> <tr> <td>Торговля оптовая и розничная; ремонт автотранспортных средств и мотоциклов</td> <td>13,4%</td> </tr> <tr> <td>Транспортировка и хранение</td> <td>6,4%</td> </tr> <tr> <td>Деятельность гостиниц и предприятий общественного питания</td> <td>0,8%</td> </tr> <tr> <td>Деятельность в области информации и связи</td> <td>2,6%</td> </tr> <tr> <td>Деятельность финансовая и страховая</td> <td>4,7%</td> </tr> <tr> <td>Деятельность по операциям с недвижимым</td> <td>10,0%</td> </tr> </tbody> </table>	Наименование вида экономической деятельности	За 2 кв. 2021 г.	Сельское, лесное хозяйство, охота, рыболовство и рыбоводство	2,9%	Добыча полезных ископаемых	13,3%	Обрабатывающие производства	16,0%	Обеспечение электрической энергией, газом и паром; кондиционирование воздуха	2,1%	Водоснабжение; водоотведение, организация сбора и утилизации отходов, деятельность по ликвидации загрязнений	0,6%	Строительство	4,7%	Торговля оптовая и розничная; ремонт автотранспортных средств и мотоциклов	13,4%	Транспортировка и хранение	6,4%	Деятельность гостиниц и предприятий общественного питания	0,8%	Деятельность в области информации и связи	2,6%	Деятельность финансовая и страховая	4,7%	Деятельность по операциям с недвижимым	10,0%	<p>Отраслевая структура ВВП по основным видам экономической деятельности, в % к итогу:²²</p> <table border="1"> <thead> <tr> <th>Наименование вида экономической деятельности</th> <th>2019 г.</th> </tr> </thead> <tbody> <tr> <td>Сельское, лесное хозяйство, охота, рыболовство и рыбоводство</td> <td>15,0%</td> </tr> <tr> <td>Обрабатывающие производства</td> <td>17,0%</td> </tr> <tr> <td>Строительство</td> <td>7,0%</td> </tr> <tr> <td>Торговля оптовая и розничная; ремонт автотранспортных средств и мотоциклов</td> <td>15,0%</td> </tr> <tr> <td>Транспортировка и хранение</td> <td>7,0%</td> </tr> <tr> <td>Госсектор</td> <td>16,0%</td> </tr> <tr> <td>Деятельность по операциям с недвижимым имуществом</td> <td>12,0%</td> </tr> <tr> <td>Прочие</td> <td>12,0%</td> </tr> </tbody> </table>	Наименование вида экономической деятельности	2019 г.	Сельское, лесное хозяйство, охота, рыболовство и рыбоводство	15,0%	Обрабатывающие производства	17,0%	Строительство	7,0%	Торговля оптовая и розничная; ремонт автотранспортных средств и мотоциклов	15,0%	Транспортировка и хранение	7,0%	Госсектор	16,0%	Деятельность по операциям с недвижимым имуществом	12,0%	Прочие	12,0%
Наименование вида экономической деятельности	За 2 кв. 2021 г.																																													
Сельское, лесное хозяйство, охота, рыболовство и рыбоводство	2,9%																																													
Добыча полезных ископаемых	13,3%																																													
Обрабатывающие производства	16,0%																																													
Обеспечение электрической энергией, газом и паром; кондиционирование воздуха	2,1%																																													
Водоснабжение; водоотведение, организация сбора и утилизации отходов, деятельность по ликвидации загрязнений	0,6%																																													
Строительство	4,7%																																													
Торговля оптовая и розничная; ремонт автотранспортных средств и мотоциклов	13,4%																																													
Транспортировка и хранение	6,4%																																													
Деятельность гостиниц и предприятий общественного питания	0,8%																																													
Деятельность в области информации и связи	2,6%																																													
Деятельность финансовая и страховая	4,7%																																													
Деятельность по операциям с недвижимым	10,0%																																													
Наименование вида экономической деятельности	2019 г.																																													
Сельское, лесное хозяйство, охота, рыболовство и рыбоводство	15,0%																																													
Обрабатывающие производства	17,0%																																													
Строительство	7,0%																																													
Торговля оптовая и розничная; ремонт автотранспортных средств и мотоциклов	15,0%																																													
Транспортировка и хранение	7,0%																																													
Госсектор	16,0%																																													
Деятельность по операциям с недвижимым имуществом	12,0%																																													
Прочие	12,0%																																													

¹⁷ Росстат. «Информация о социально-экономическом положении России. Январь-август 2021 года» (опубликовано 01.10.2021 г.) // Официальный сайт Федеральной службы государственной статистики. – URL: <https://rosstat.gov.ru/compendium/document/50801>; <https://rosstat.gov.ru/storage/mediabank/osn-08-2021.pdf>

¹⁸ Социально-экономическое положение Пензенской области в январе-августе 2021 года (опубликовано 04.10.2021 г.) // URL: https://pnz.gks.ru/publications_electronic_versions

¹⁹ Росстат. «Информация о социально-экономическом положении России. Январь-август 2021 года» (опубликовано 01.10.2021 г.) // Официальный сайт Федеральной службы государственной статистики. – URL: <https://rosstat.gov.ru/storage/mediabank/osn-08-2021.pdf>

²⁰ Объем ВРП Пензенской области по итогам 2020 года увеличился на 2,5% (опубликовано 04.03.2021 г.), URL: <https://tass.ru/ekonomika/10838301>

²¹ Росстат. Национальные счета. Валовой внутренний продукт. Произведенный ВВП. ВДС кварталы ОКВЭД2 (с 2011 г.) (обновлено 10.09.2021 г.) // URL: <https://www.gks.ru/accounts>

²² Полный рейтинговый отчет по Пензенской области (02.09.2021 г.) // URL: <https://www.acra-ratings.ru/press-releases/2767/>

Факторы	Социально-экономическое положение России ¹⁷	Регион (Пензенская область) ¹⁸																
	<p>имуществом</p> <table border="1"> <tr> <td data-bbox="344 255 759 304">Деятельность профессиональная, научная и техническая</td> <td data-bbox="764 255 892 304">4,1%</td> </tr> <tr> <td data-bbox="344 311 759 349">Деятельность административная и сопутствующие дополнительные услуги</td> <td data-bbox="764 311 892 349">1,7%</td> </tr> <tr> <td data-bbox="344 356 759 394">Государственное управление и обеспечение военной безопасности; социальное обеспечение</td> <td data-bbox="764 356 892 394">7,7%</td> </tr> <tr> <td data-bbox="344 400 759 439">Образование</td> <td data-bbox="764 400 892 439">3,3%</td> </tr> <tr> <td data-bbox="344 445 759 483">Деятельность в области здравоохранения и социальных услуг</td> <td data-bbox="764 445 892 483">3,6%</td> </tr> <tr> <td data-bbox="344 490 759 528">Деятельность в области культуры, спорта, организации досуга и развлечений</td> <td data-bbox="764 490 892 528">1,0%</td> </tr> <tr> <td data-bbox="344 535 759 573">Предоставление прочих видов услуг</td> <td data-bbox="764 535 892 573">0,6%</td> </tr> <tr> <td data-bbox="344 580 759 636">Деятельность домашних хозяйств как работодателей; недифференцированная деятельность частных домашних хозяйств по производству товаров и оказанию услуг для собственного потребления</td> <td data-bbox="764 580 892 636">0,4%</td> </tr> </table>	Деятельность профессиональная, научная и техническая	4,1%	Деятельность административная и сопутствующие дополнительные услуги	1,7%	Государственное управление и обеспечение военной безопасности; социальное обеспечение	7,7%	Образование	3,3%	Деятельность в области здравоохранения и социальных услуг	3,6%	Деятельность в области культуры, спорта, организации досуга и развлечений	1,0%	Предоставление прочих видов услуг	0,6%	Деятельность домашних хозяйств как работодателей; недифференцированная деятельность частных домашних хозяйств по производству товаров и оказанию услуг для собственного потребления	0,4%	
Деятельность профессиональная, научная и техническая	4,1%																	
Деятельность административная и сопутствующие дополнительные услуги	1,7%																	
Государственное управление и обеспечение военной безопасности; социальное обеспечение	7,7%																	
Образование	3,3%																	
Деятельность в области здравоохранения и социальных услуг	3,6%																	
Деятельность в области культуры, спорта, организации досуга и развлечений	1,0%																	
Предоставление прочих видов услуг	0,6%																	
Деятельность домашних хозяйств как работодателей; недифференцированная деятельность частных домашних хозяйств по производству товаров и оказанию услуг для собственного потребления	0,4%																	
Оборот розничной торговли	<p>Оборот розничной торговли в августе 2021 г. составил 3419,4 млрд рублей, или 105,3% (в сопоставимых ценах) к соответствующему периоду предыдущего года, в январе-августе 2021 г. - 24809,4 млрд рублей, или 108,8%.</p>	<p>В январе-августе 2021 г. оборот розничной торговли во всех каналах реализации составил 167 511,9 млн руб., что в сопоставимых ценах на 7,9% больше января-августа 2020 г.</p>																
Индекс потребительских цен	<p>В августе 2021 г. по сравнению с предыдущим месяцем индекс потребительских цен составил 100,2%, в том числе на продовольственные товары - 99,5%, непродовольственные товары - 100,8%, услуги - 100,3%.</p> <p>Индекс цен производителей промышленных товаров в августе 2021 г. относительно предыдущего месяца, по предварительным данным, составил 101,5%, из него в добыче полезных ископаемых - 103,5%, в обрабатывающих производствах - 100,6%, в обеспечении электрической энергией, газом и паром; кондиционировании воздуха - 103,0%, в водоснабжении; водоотведении, организации сбора и утилизации отходов, деятельности по ликвидации загрязнений - 100,3%.</p>	<p>Индекс потребительских цен по Пензенской области в августе 2021 г. по отношению к июлю 2021 г. составил 99,9%, в том числе на продовольственные товары - 99,5%, непродовольственные товары - 100,4%, услуги - 100,1%.</p> <p>Индекс цен производителей промышленных товаров по Пензенской области в августе 2021 г. по отношению к июлю 2021 г. составил 103,4%, в том числе по видам деятельности «Добыча полезных ископаемых» - 100,3%, «Обрабатывающие производства» - 100,4%, «Обеспечение электрической энергией, газом и паром; кондиционирование воздуха» - 106,0%, «Водоснабжение; водоотведение, организация сбора и утилизации отходов, деятельность по ликвидации загрязнений» - 102,1%.</p>																
Уровень доходов населения	<p>Среднемесячная начисленная заработная плата работников организаций в июле 2021 г. составила 55 170 рублей и по сравнению с соответствующим периодом предыдущего года выросла на 8,8%.</p> <p>В августе 2021 г. 3,4 млн человек в возрасте 15 лет и старше классифицировались как безработные (в соответствии с методологией Международной Организации Труда).</p>	<p>Средняя номинальная заработная плата, начисленная за июль 2021 г., по полному кругу организаций составила 35 933,0 руб. По сравнению с июнем 2021 г. она увеличилась на 0,9% (на 329,0 руб.), по сравнению с июлем 2020 г. увеличилась на 7,8% (на 2 586,3 руб.). За январь-июль 2021 г. номинальная заработная плата составила 35 472,2 руб. и возросла против января-июля 2020 г. на 7,8% (на 2 558,8 руб.). Индекс реальной заработной платы к июню 2021 г. составил 100,3%, к июлю 2020г. - 100,0%, к январю-июлю 2020г. - 100,5%.</p> <p>Численность рабочей силы к концу июля 2021 г. составила 655,6 тыс. чел., из них 628,5 тыс. чел., или 95,9% классифицировались как занятые и 27,1 тыс. чел. (4,1%) как безработные с применением критериев Международной Организации Труда (т.е. не имели работы или доходного занятия, искали работу и были готовы приступить к ней в обследуемую неделю).</p>																
Наиболее значимые предприятия региона	<p>Впервые за историю рейтинга РБК 500 сменился лидер: по итогам 2019 года по размеру выручки, очищенной от НДС, акцизов и таможенных пошлин, верхнюю строчку заняла «Роснефть».</p> <p>Лидер предыдущих пяти рейтингов — «Газпром», показав в прошедшем году снижение выручки, опустился на второе место, а ЛУКОЙЛ — со второго на третье.</p>	<p>Деятельность крупнейших предприятий Пензенской области в основном связана с торговлей. По итогам 2020 г. шесть из десяти крупнейших по выручке предприятий были заняты в этой сфере. В пятерку крупнейших по выручке предприятий, зарегистрированных в Пензенской области, входят: ООО «Новые Фермы» (торговля оптовая мясом и мясными продуктами), ООО «ПензаМолИнвест» (выращивание сельскохозяйственной птицы на мясо), АО «Пензанефтепродукт» (торговля розничная моторным топливом), ООО «ГИФТ» (торговля оптовая напитками) и ООО «Альфа Пенза» (торговля розничная алкогольными напитками).²³</p>																
Показатели инвестиционной	<p>По данным Standard & Poor's (от 16 июля 2021 г.) долгосрочный и краткосрочный рейтинги России по обязатель-</p>	<p>За 2020 год: средний потенциал – умеренный риск (3В1).²⁵</p>																

²³ Полный рейтинговый отчет по Пензенской области (02.09.2021 г.) // URL: <https://www.acra-ratings.ru/press-releases/2767/>

²⁵ Национальное рейтинговое агентство. Рейтинг инвестиционной привлекательности регионов России по итогам 2020 года. // URL: <https://raex-a.ru/ratings/regions/2020#tab3>

Факторы	Социально-экономическое положение России ¹⁷	Регион (Пензенская область) ¹⁸
привлекательности региона	<p>ствам в иностранной валюте — на уровне «BBB-/A-3» и долгосрочный и краткосрочный рейтинги по обязательствам в национальной валюте — на уровне «BBB/A-2». По данным Moody's (04 июня 2021 г.) долгосрочный кредитный рейтинг РФ по обязательствам, выраженным в иностранной валюте – «Ваа3» (прогноз – «стабильный»), суверенный рейтинг долгов и депозитов в национальной валюте – «Ваа3», краткосрочный рейтинг – «Prime-3». Международное рейтинговое агентство Fitch (от 09 июля 2021 г.) подтвердило долгосрочный кредитный рейтинг России на уровне BBB со стабильным прогнозом. Долгосрочный кредитный рейтинг России в иностранной валюте от всех международных рейтинговых агентств «большой тройки» на данный момент находится на инвестиционном уровне²⁴</p>	
Политическая обстановка	<p>Внешние условия, в которых приходится развиваться российской экономике в 2021 году, нельзя признать благоприятными. Обостряются торговые войны между странами, которые замедляют динамику мировой экономики и ведут к сужению возможностей для отечественного экспорта. Ситуация на нефтяном рынке продолжает оставаться мало предсказуемой. Негативное влияние на российскую экономику оказывают санкции, которые никто не намерен отменять. Внутренние условия также будут очень непростыми.</p> <p>В конце 2019 года человечество столкнулось с новой, ранее неизученной смертельно опасной вирусной инфекцией COVID-19. Быстрое распространение эпидемии по всему миру потребовало от всех стран введения строгих карантинных мер, была остановлена работа многих предприятий и организаций. В результате, в первой половине 2020 года падение ВВП разных стран составило до 20%. Влияние весенней 2020 года волны пандемии сократило спрос на товары и обрушило мировые рынки. Обострились как международные, так и внутренние проблемы стран: территориальные споры и межнациональная вражда, социальное и имущественное расслоение, внутренние политические конфликты. Резкий рост безработицы, банкротства бизнеса и домохозяйств, взаимные неплатежи привели к социальной напряжённости по всему миру. После летнего спада пандемии, начиная с осени, и особенно, зимой, распространение инфекции вновь обострилось. Появляются новые опасные штаммы коронавируса. В этих условиях Россия одна из первых разработала, испытала и зарегистрировала вакцины от COVID-19, а в настоящее время начала повсеместную вакцинацию населения. Это снизит риски массовых потерь жизни людей, а также значительного падения российской экономики. Вакцину также закупили ряд других стран.</p> <p>Пандемия в условиях глобализации оказала мощное влияние на перспективы изменения структуры и оптимизации мировой экономики. С одной стороны, происходит изменение логистики и транспортных коммуникаций, роботизация производства, автоматизация систем связи и информационного пространства; новыми явлениями становятся онлайн-работа и онлайн-услуги, внедрение блокчейн-технологий и цифровой валюты. С другой – мы видим ломку существующей структуры экономики со всеми негативными последствиями (остановка бизнеса, лавинный рост задолженности и банкротства, падение доходов населения).</p> <p>Ухудшение состояния экономики и падение доходов повлекло в начале 2020 года некоторую коррекцию цен и снижение спроса на недвижимость. Но после принятия государством мер поддержки населения и бизнеса спрос сохранился и даже резко возрос с осени 2020 года.</p> <p>Господдержка оказала влияние на рынок и с осени цены не только стабилизировались, но и начали расти. Особенно ошутим ажиотажный рост цен в развитых городах. Но этот рост не обоснован экономически (стабильным ростом экономики и доходов), а обусловлен опасением покупателей ещё более высоких цен в будущем. Такая тенденция может привести, с одной стороны, к закрепитованности покупателей, с другой – к необеспеченному кредитованию и рискам для банков, поскольку сегодня нет гарантии стабильного экономического роста из-за непредсказуемости ситуации с коронавирусом и внешних факторов. Вместе с тем, стоит учесть и уверенно ползущую девальвацию рубля.</p> <p>Жильё, склады, магазины, производственные цеха, коммунальные и другие вспомогательные здания, а также инженерная инфраструктура и транспортные коммуникации будут нужны человеку всегда, независимо от эпидемий и даже войн. При этом требования к качеству, нормам площади и функциональным свойствам зданий постоянно повышаются. По мере продолжения изолированности и становления экономики нового уклада ещё более востребованными будут качественные комфортабельные квартиры и индивидуальные жилые дома с возможностью онлайн-работы и полноценного отдыха, уличных прогулок и занятий спортом.</p> <p>Ввиду точечного характера ограничительных мер и произошедшей в предыдущие месяцы адаптации населения и бизнеса к условиям пандемии замедление экономической активности в IV квартале 2020 г. носило весьма умеренный характер.</p> <p>Ситуация с быстрым распространением пандемии и закрытием границ стран показала большие возможности развития внутреннего туризма и индустрии краткосрочного отдыха выходного дня, что повлечёт развитие отечественной рекреационной инфраструктуры (гостиницы, дома отдыха и санатории, пляжи и аттракционы, внутренние дороги, придорожный и прибрежный сервис и пр.).</p> <p>Учитывая уверенно ползущую в течение последних нескольких лет девальвацию рубля, население активно берёт кредиты, оформляет ипотеку, невзирая при этом на отсутствие роста доходов и неопределённость последствий пандемии для экономики. Необоснованно высокие цены недвижимости и установившийся тренд дальнейшего их роста могут привести, с одной стороны, к закрепитованности и массовой неплатёжеспособности заёмщиков, с другой – к необеспеченному кредитованию, банковской неустойчивости и рискам социальной нестабильности, так как из-за внешних факторов сегодня нет абсолютной гарантии стабильного экономического роста и роста доходов. С целью сдерживания роста цен государством была повышена ключевая ставка и ставка по льготной ипотеке до 7%.</p> <p>С целью сдерживания инфляции Банк России 10 сентября 2021 г. повысил ключевую ставку до 6,75%, объясняя это: «...устойчивый рост внутреннего спроса опережает возможности расширения производства по широкому кругу отраслей. На этом фоне предприятиям легче переносить в цены возросшие издержки, в том числе связанные с ростом на мировых товарных рынках. Инфляционные ожидания населения уже более полугода находятся вблизи максимальных</p>	

²⁴ Суверенный кредитный рейтинг России, URL: <http://global-finances.ru/suverennyye-kreditnyie-reytingi-rossii/>

Факторы	Социально-экономическое положение России ¹⁷	Регион (Пензенская область) ¹⁸
	значений за последние четыре года. Ценовые ожидания предприятий остаются вблизи многолетних максимумов». Следовательно, к вопросу приобретения недвижимости нужно подходить особенно взвешенно: имеющиеся средства смело можно инвестировать в ликвидную недвижимость в плотной городской застройке (земельные участки, одно- и двухкомнатные квартиры («первичку» и качественную «вторичку»), индивидуальные дома со всей инфраструктурой, коммерческую недвижимость небольших площадей, учитывая, что ключевой фактор перспективности и ликвидности недвижимости - местоположение), а кредиты, включая ипотечные, могут позволить себе только покупатели с высокими и стабильными доходами, гарантирующими их возвратность. ²⁶	

Динамика макроэкономических показателей, в т. ч. по отраслям, напрямую сказывается на привлекательности вложений в недвижимость.

Динамика оборотов торговли свидетельствует о покупательской способности населения. В свою очередь, объем покупательской способности населения оказывает влияние на рынок недвижимости, т. к. с изменением покупательской активности соответствующим образом растет либо снижается объем платежеспособного спроса.

В случае если показатели региона на фоне общероссийских выглядят благоприятно, расположение объектов оценки в данном регионе может рассматриваться с позитивной точки зрения. Напротив, в случае негативных результатов по региону можно говорить о снижении инвестиционной привлекательности объектов недвижимости.

Выводы:

В январе-августе 2021 года в Пензенской области отмечалось увеличение объемов промышленного производства и работ, выполненных по виду деятельности «Строительство» и оборота розничной торговли. Средняя начисленная заработная плата за январь-июль 2021 года составила 35 472,2 руб., что на 7,8% больше, чем за январь-июль 2020 года. Уровень начисленной заработной платы в Пензенской области ниже среднероссийского уровня.

Учитывая уверенно ползущую в течение последних нескольких лет девальвацию рубля, население активно берёт кредиты, оформляет ипотеку, невзирая при этом на отсутствие роста доходов и неопределённость последствий пандемии для экономики. Необоснованно высокие цены недвижимости и установившийся тренд дальнейшего их роста могут привести, с одной стороны, к закредитованности и массовой неплатёжеспособности заёмщиков, с другой – к необеспеченному кредитованию, банковской неустойчивости и рискам социальной нестабильности, так как из-за внешних факторов сегодня нет абсолютной гарантии стабильного экономического роста и роста доходов. С целью сдерживания роста цен государством была повышена ключевая ставка и ставка по льготной ипотеке. С учетом сложившейся ситуации к вопросу приобретения недвижимости нужно подходить особенно взвешенно.

4.2. Определение сегмента рынка, к которому принадлежит Объект оценки

Объект оценки представляет собой нежилые помещения.

Классификация нежилых помещений²⁷:

- Рынок помещений офисного назначения:
 - рынок помещений офисного назначения класса «А»;
 - рынок помещений офисного назначения класса «В»;
 - рынок помещений офисного назначения класса «В±»;
 - рынок помещений офисного назначения класса «С» и ниже.
- Рынок помещений торгового назначения:
 - рынок помещений торгового назначения в торговом центре;
 - рынок помещений торгового назначения в торговых павильонах;
 - рынок помещений торгового назначения в нежилых зданиях;
 - рынок помещений торгового назначения, расположенных на первых этажах жилых домов.

²⁶ По материалам: СтатРиелт. Анализ общей политической и социально-экономической обстановки апрель 2020 -сентябрь 2021 гг. // URL: <https://statrielt.ru/index.php/arkhiv-analizov>

²⁷ Источник: Антон Божко, действующий член РОО. Укрупнённая классификация рынка недвижимости, в рамках оценочной деятельности, <http://www.appraiser.ru/UserFiles/File/Articles/bojko/klass-07-2015.pdf>

- Рынок помещений свободного назначения:

- рынок помещений свободного назначения, расположенных на первых этажах жилых домов;
- рынок помещений свободного назначения, расположенных в нежилых зданиях.

Объект оценки целесообразно позиционировать как помещения свободного назначения, расположенные в подвале жилого многоквартирного дома.

4.3. Анализ фактических данных о ценах сделок и (или) предложений с объектами недвижимости из сегментов рынка, к которым может быть отнесен Объект оценки

Так как Объект оценки представлен помещениями свободного назначения целесообразно рассмотреть рынок коммерческой недвижимости города Пензы.

Рынок офисной недвижимости Пензы²⁸

В Пензе большое количество зданий, перепрофилированных под офисную недвижимость, но в центре имеются и бизнес-центры. Всего к категории бизнес-центр или офисный центр можно отнести до 50 объектов города.

Вакантные офисные помещения по городу составили порядка 46 тыс. кв. м в качестве предложения в аренду и 38 тыс. кв. м в качестве предложения к продаже.

Наибольшее число офисных площадей предлагается в Ленинском районе.



Рис. 6. Географическая структура предложения офисной недвижимости (рынок аренды) г. Пензы

В структуре предложений по размеру площадей в сегменте аренды офисных помещений преобладают объекты площадью менее 50 кв. м (48%), в сегменте продажи - помещения 50-150 кв. м (43%). Меньше всего предложений в продаже с площадью более 1 000 кв. м (2%), и в аренде – более 1 000 кв. м (2%).



Рис. 7. Структура предложения офисной недвижимости в разрезе площади помещения (рынок продажи) г. Пензы

²⁸ Исследования ООО «Информ оценка». «Пенза. Краткий аналитический обзор за 1 полугодие 2021 г.» // URL: <https://irnr.ru/главная/цены-и-ставки-3/цены-и-ставки-пенза/>

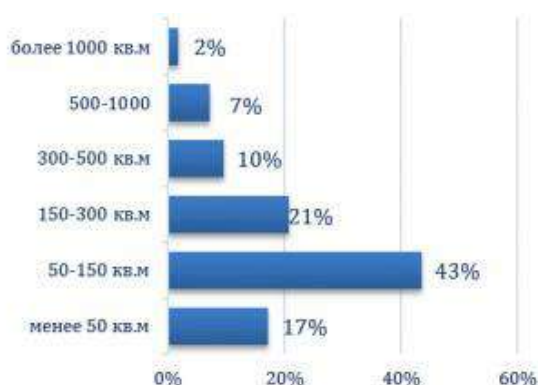

Рис. 8. Структура предложения офисной недвижимости в разрезе площади помещения (рынок аренды) г. Пензы

По результатам мониторинга текущих предложений в 1 полугодии 2021 года половина арендных ставок на офисные помещения города находилась в диапазоне 0,4-0,6 тыс. руб./кв. м/месяц, а по продаже – 36-75 тыс. руб./кв. м.

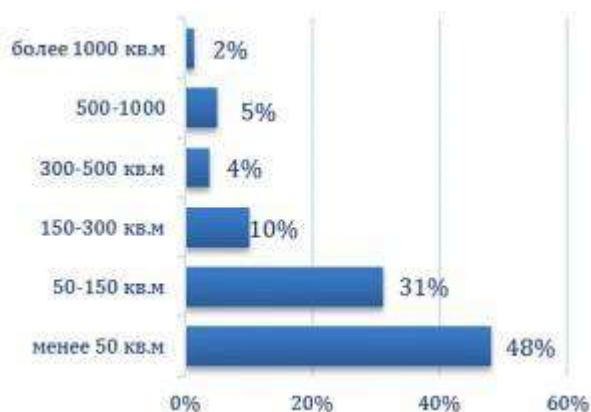

Рис. 9. Диаграмма цен и арендных ставок офисной недвижимости в зависимости от района города Пензы

Минимальное средневзвешенное значение арендной ставки офисных площадей наблюдается в Первомайском районе города, максимальное было зафиксировано в Ленинском районе.

Рынок торговой недвижимости Пензы²⁹

В Пензе действует более 160 точек, которые можно отнести к функции «торговый центр». Более половины торговых центров в современном понимании (по площади) построены за последнюю четверть века. Фактическая обеспеченность населения площадью стационарных торговых объектов в Пензе составляет 721 кв. м/1000 жителей.

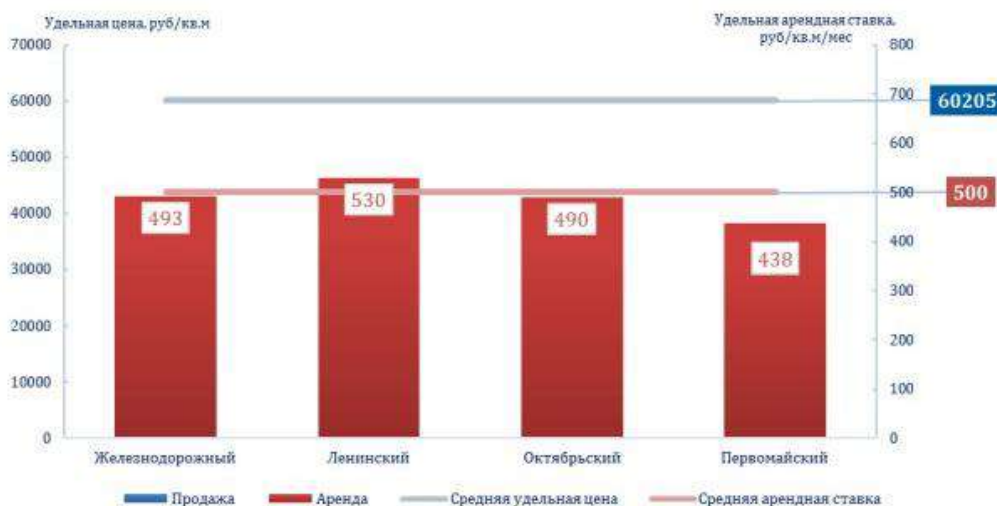
Вакантные торговые помещения по городу составили порядка 57 тыс. кв. м в качестве предложения в аренду и 55 тыс. кв. м в качестве предложения к продаже.

Наибольшее число торговых площадей предлагается в Октябрьском районе.

²⁹ Исследования ООО «Информ оценка». «Пенза. Краткий аналитический обзор за 1 полугодие 2021 г.» // URL: <https://irnr.ru/главная/цены-и-ставки-3/цены-и-ставки-пенза/>



Рис. 10. Географическая структура предложения торговой недвижимости (рынок аренды) г. Пензы

В структуре предложений по размеру площадей в сегменте аренды торговых помещений преобладают объекты площадью 50-150 кв. м (42%), в сегменте продажи - помещения 50-150 кв. м (37%). Меньше всего предложений в продаже с площадью более 1 000 кв. м (3%), и в аренде – более 1 000 кв. м (3%).



Рис. 11. Структура предложения торговой недвижимости в разрезе площади помещения (рынок продажи) г. Пензы



Рис. 12. Структура предложения торговой недвижимости в разрезе площади помещения (рынок аренды) г. Пензы

По результатам мониторинга текущих предложений в 1 полугодии 2021 года половина арендных ставок на торговые помещения города находилась в диапазоне 0,5-0,9 тыс. руб./кв. м/месяц, а по продаже – 47-100 тыс. руб./кв. м.

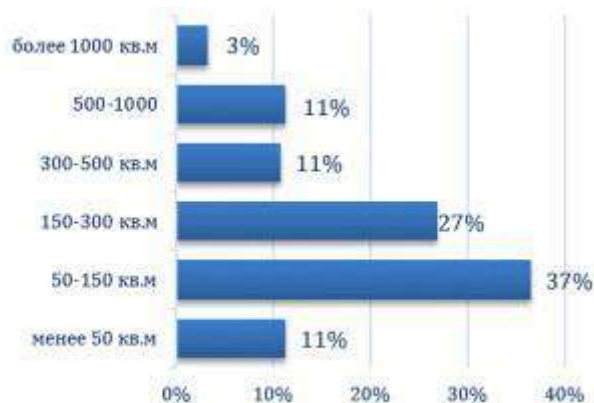

Рис. 13. Диаграмма цен и арендных ставок торговой недвижимости в зависимости от района города Пензы

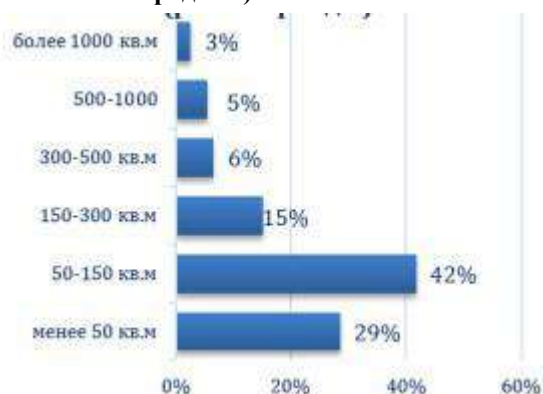
Минимальное средневзвешенное значение арендной ставки торговых площадей наблюдается в Первомайском районе города, максимальное было зафиксировано в Ленинском районе.

Тенденции и прогнозы

В связи с пандемией произошло изменение форматов торговли: выставочные площади стали менее востребованы, чем складские помещения. В связи с этим, предполагается, что в краткосрочной перспективе позиции стрит-ритейла останутся не тронутыми, а спрос на торговые объекты с функциями шоу-рума снизится в пользу интернет-витрин.

Объем доступных рыночных данных об объектах-аналогах с указанием правил их отбора для проведения расчетов и обоснование использования лишь части доступных. Оценщику объектов-аналогов

Для дальнейшего использования в расчетах Оценщик отобрал наиболее сопоставимые объекты-аналоги по следующим правилам (критериям) отбора:

- объекты-аналоги аналогичного сегмента рынка – встроенные нежилые помещения свободного назначения, расположенные в жилых многоквартирных домах или пристройках к ним;
- актуальные на дату оценки предложения;
- предложения, характеристики которых полностью указаны в тексте объявления или имеется возможность провести интервьюирование представителя для уточнения необходимых характеристик;
- рассматривались предложения к продаже объектов, расположенных в Железнодорожном районе г. Пензы, максимально приближенные к Объекту оценки;
- к расчету принимались предложения объектов площадью от 40 до 500 кв. м;
- принимался во внимание год постройки жилого дома;
- объекты без ограничений (обременений) прав;
- дублирующиеся объявления, представленные в открытом доступе, не рассматривались как отдельные предложения.

Дополнительно следует отметить, что на рынке может быть представлено больше предложений, актуальных на дату оценки, чем принято к расчету. Количество принятых к расчету объектов-аналогов определяется Оценщиком в соответствии с определенными правилами отбора объектов-аналогов и принципом достаточности, кроме этого, приоритет отдается объектам с меньшей общей валовой коррекцией. При этом Оценщик отбирает среднерыночные по ценовым показателям объекты с учетом характеристик оцениваемого объекта, в то время как на рынке могут быть представлены предложения с экстремально низкими или высокими ценами исходя из личных мотивов правообладателей.

Таблица № 14. Объем доступных рыночных данных об объектах-аналогах (продажа)³⁰

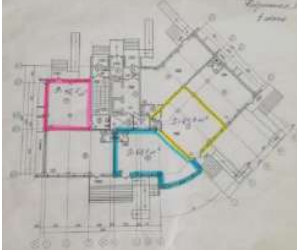
Характеристики / Объекты сравнения	Аналог № 1	Аналог № 2	Аналог № 3	Аналог № 4
Фото				
				
Местоположение	г. Пенза, Железнодорожный район, ул. Фабричная, д. 5	г. Пенза, Железнодорожный район, ул. Фабричная, д. 3	г. Пенза, Железнодорожный район, ул. Фабричная, д. 3	г. Пенза, Железнодорожный район, ул. Фабричная, д. 3
Ценовая зона	Высотная (многоквартирная) застройка	Высотная (многоквартирная) застройка	Высотная (многоквартирная) застройка	Высотная (многоквартирная) застройка
Локальное расположение	Внутриквартально	Первая линия	Первая линия	Первая линия
Передаваемые права на помещение	Право собственности	Право собственности	Право собственности	Право собственности
Техническое состояние помещений	Стандартная отделка в хорошем состоянии	Черновая отделка	Стандартная отделка в хорошем состоянии	Черновая отделка
Этаж расположения	1	1	1	цоколь
Тип объекта	Помещение	Помещение	Помещение	Помещение
Тип входа	Отдельный	Отдельный	Отдельный	Отдельный
Дополнительные факторы	Не выявлены	Не выявлены	Не выявлены	Не выявлены
Условия парковки	Стихийная парковка	Стихийная парковка	Стихийная парковка	Стихийная парковка
Наиболее эффективное использование (позиционирование продавца)	ПСН (помещение свободного назначения)	ПСН (помещение свободного назначения)	ПСН (помещение свободного назначения)	ПСН (помещение свободного назначения)
Точная ссылка	https://penza.cian.ru/sale/commercial/219748292/	https://www.domofond.ru/kommerchskayanedvizhimost-na-prodazhu-penza-4133773403	https://www.avito.ru/penza/kommercheskaya_nedvizhimost/ofis_s_remontom_63_m_2086905266	https://penza.cian.ru/sale/commercial/253121749/
Источник информации	Ореол УН Агентство недвижимости +7 964 097-15-35	Перспектива24-Федеральный оператор недвижимости +7 986 940-36-91	Компания "ТОП недвижимость" +7 902 203-88-99	+7 929 766-11-98

³⁰ В случае несовпадения данных из объявления и информации, полученной в результате интервьюирования, Оценщиком отдавался приоритет информации, полученной по результатам интервьюирования

Характеристики / Объекты сравнения	Аналог № 1	Аналог № 2	Аналог № 3	Аналог № 4
Общая площадь, кв. м	425,00	53,50	62,80	46,50
Цена предложения, руб.	12 750 000	2 800 000	3 750 000	2 000 000
НДС	Включен	Включен	Включен	Включен
Цена предложения, руб. за 1 кв. м без НДС	25 000	43 614	49 761	35 842
Возможность торга	Предложение, торг возможен	Предложение, торг возможен	Предложение, торг возможен	Предложение, торг возможен
Использование в расчетах	+	+	+	+

Как видно из представленной выше таблицы, цены предложений объектов недвижимости рассматриваемого назначения находятся в диапазоне 25 000 – 49 761 руб./кв. м без НДС без учета скидки на торг в зависимости от местоположения, площади и прочих ценообразующих факторов.

Таблица № 15. Объем доступных рыночных данных об объектах-аналогах (аренда)³¹

Характеристики / Объекты сравнения	Аналог № 1	Аналог № 2	Аналог № 3	Аналог № 4
Фото				
				
Местоположение	г. Пенза, Железнодорожный район, ул. Антонова, д. 47	г. Пенза, Железнодорожный район, ул. Фабричная, д. 5	г. Пенза, Железнодорожный район, ул. Антонова, д. 15	г. Пенза, Железнодорожный район, ул. Антонова, 9
Ценовая зона	Высотная (многоквартирная) застройка	Высотная (многоквартирная) застройка	Высотная (многоквартирная) застройка	Высотная (многоквартирная) застройка
Локальное расположение	Красная линия	Внутриквартально	Внутриквартально	Красная линия
Передаваемые права	Аренда	Аренда	Аренда	Аренда
Тип объекта	Помещение	Помещение	Помещение	Помещение
Тип входа	Отдельный	Отдельный	Отдельный	Отдельный
Техническое состояние	Стандартная отделка в хорошем состоянии	Стандартная отделка в хорошем состоянии	Стандартная отделка в хорошем состоянии	Стандартная отделка в хорошем состоянии
Этаж	Подвал	1	1	1
Условия парковки	Стихийная парковка	Стихийная парковка	Стихийная парковка	Стихийная парковка

³¹ В случае несовпадения данных из объявления и информации, полученной в результате интервьюирования, Оценщиком отдавался приоритет информации, полученной по результатам интервьюирования

Характеристики / Объекты сравнения	Аналог № 1	Аналог № 2	Аналог № 3	Аналог № 4
Наиболее эффективное использование (позиционирование продавца)	ПСН (помещение свободного назначения)	ПСН (помещение свободного назначения)	ПСН (помещение свободного назначения)	ПСН (помещение свободного назначения)
Коммунальные расходы	Не включены	Не включены	Не включены	Не включены
Расходы на эксплуатацию	Включены	Включены	Включены	Включены
Точная ссылка	https://penza.cian.ru/rent/commercial/256826100/	http://prospekt.i58.ru/ann/42218980/?sid=4af58856cfe3acf205558b52ac2b3185	https://penza.cian.ru/rent/commercial/252675868/	https://www.avito.ru/penza/kommercheskaya_nedvizhimost/ostorozhno_vysokaya_prohodimost_rn_gpz_130_m_2206059053
Источник информации	Перспектива 24 Пенза отдел коммерческой недвижимости +7 937 919-56-53	«ПРОСПЕКТ» Владимир, 29-32-02, 8 (963) 109-3202	Владимир Макаров +7 963 109-32-02	РБН Пенза +7 908 530-36-48
Общая площадь, кв. м	290,00	425,00	175,00	130,00
Арендная ставка, руб./кв. м в год	4 966	6 000	5 966	8 400
НДС	Включен	Включен	Включен	Включен
Арендная ставка, руб./кв. м в год без НДС с учетом эксплуатационных расходов и без коммунальных расходов	4 138	5 000	4 971	7 000
Возможность торга	Предложение, торг возможен	Предложение, торг возможен	Предложение, торг возможен	Предложение, торг возможен
Использование в расчетах	+	+	+	+

Как видно из представленной выше таблицы, арендные ставки за объекты недвижимости рассматриваемого назначения находятся в диапазоне 4 138 – 7 000 руб./кв. м в год без НДС и без коммунальных платежей без учета скидки на торг в зависимости от местоположения, площади и прочих ценообразующих факторов.

Расчет стоимости оцениваемых объектов производится исходя из наиболее эффективного использования – в качестве помещений свободного назначения. Альтернативные варианты использования не рассматриваются, в связи с чем интервал значений цен по ним не указывается в Отчете.

4.4. Анализ основных факторов, влияющих на спрос, предложение и цены

В данном разделе Отчета представлено обоснование значений (диапазонов значений) типовых ценообразующих факторов, используемых в расчетах.

Значения корректирующих коэффициентов, используемые в расчетах, принимались преимущественно на основании данных:

- Справочника оценщика недвижимости - 2020 под ред. Л. А. Лейфера. «Офисно-торговая недвижимость и сходные типы объектов. Корректирующие коэффициенты и скидки для сравнительного подхода», Приволжский центр методического и информационного обеспечения оценки, Нижний Новгород, 2020 г.
- Справочника оценщика недвижимости – 2020 под ред. Л. А. Лейфера. «Офисно-торговая недвижимость и сходные типы объектов. Текущие и прогнозные характеристики для доходного подхода», Приволжский центр методического и информационного обеспечения оценки, Нижний Новгород, 2020 г.
- Справочника оценщика недвижимости – 2019 под ред. Л. А. Лейфера. «Операционные расходы для коммерческой недвижимости. Состав арендной ставки, типовые расходы собственника и арендатора», Приволжский центр методического и информационного обеспечения оценки, Нижний Новгород, 2019 г.

Корректирующие коэффициенты, представленные в Справочниках, рассчитаны на основании результатов экспертного опроса специалистов-оценщиков и/или получены в результате статистической обработки данных по ценам продаж (предложений) объектов недвижимости. В случае, если в Справочниках представлены и коэффициенты на основании опроса, и коэффициенты, полученные в результате статистической обработки, приоритет отдавался последним.

Данные для анализа рыночной информации в рамках статистической обработки извлекались из объявлений о продаже офисно-торговых объектов, которые были размещены на сайтах о недвижимости. Для получения необходимой информации были проанализированы различные сайты, например, cian.ru, avito.ru, <http://bazarpnz.ru/> и т.п. Данные, полученные с этих сайтов, позволили установить некоторые соотношения между ценами подобных объектов офисно-торгового назначения, различающихся отдельными характеристиками, которые могут быть использованы в качестве корректирующих коэффициентов при приведении цен (арендных ставок) объектов - аналогов к ценам (арендным ставкам) оцениваемых объектов по соответствующим параметрам сравнения.

Важно отметить, что корректирующие коэффициенты рассчитывались отдельно для различных групп городов России в соответствии с численностью населения:

1. г. Москва;
2. г. Санкт-Петербург;
3. города с численностью более 1 млн чел (кроме г. Москва и г. Санкт-Петербург);
4. города с численностью от 500 тыс. чел. до 1 млн чел.;
5. города с численностью до 500 тыс. чел.

По каждой группе городов и населенных пунктов было собрано в среднем по 5 500 объявлений, при последующей обработке около 50% всех данных были исключены, поскольку отбирались лишь наиболее информативные объявления, чтобы уменьшить влияние «шумов» на параметры модели множественной регрессии. При этом ряд коэффициентов в Справочниках представлен с разбивкой по численности, а ряд усредненно по России. Авторы Справочников отмечают, что отношения цен (арендных ставок) объектов, имеющих различия по некоторым ценообразующим параметрам (по которым имеется информация в объявлениях) в меньшей степени зависят от численности населенного пункта, в котором располагаются эти объекты. Эти отношения цен (арендных ставок) могут изменяться в зависимости от класса объектов, или оставаться стабильными всех классов офисно-торговых объектов по всей территории России. Основываясь на результатах статистического анализа рыночных данных, авторы сочли целесообразным ряд коэффициентов представить с разбивкой по численности; а некоторые коэффициенты приводятся в целом для всех офисно-торговых объектов на территории страны. Соответственно, Оценщик использует данные, представленные в разбивке по численности населения городов при наличии таковых, а при отсутствии – средние по России.

Оцениваемые помещения расположены в г. Пенза, имеющем, как было указано выше, численность населения 516 450 человек на 01 января 2021 г. и уровень доходов населения ниже среднего по стране (см. п. 3.4. и п. 4.1 Отчета). Таким образом, по местоположению объект отнесен Оценщиком к категории объектов, распо-

ложенных в городах с населением от 500 тыс. чел. до 1 млн чел. и уровнем доходов ниже среднего. Оценщик при проведении расчета использует данные, представленные в разбивке по численности населения при наличии таковых, а при отсутствии – средние по России.

Характеристики рынка, в частности некоторые корректирующие коэффициенты зависят от активности соответствующего сегмента рынка. Они принимают различные значения от ликвидности того сегмента рынка, к которому относится оцениваемый объект. Поэтому указанные коэффициенты для различных по уровню активности сегментов рынка следует устанавливать отдельно. С этой целью в Справочнике разделены характеристики, относящиеся к активному и неактивному рынкам. При этом в данном Справочнике принята следующая трактовка этих понятий.

Под *активным* понимается рынок, характеризующийся высоким уровнем торговой активности, небольшим разбросом цен на подобные объекты недвижимости, присутствием на рынке достаточного количества продавцов и покупателей, конкуренцией и достаточно большим объемом совершаемых сделок. Активный рынок включает ликвидные объекты, характеризующиеся большим спросом, прежде всего, объекты жилой, офисной и торговой недвижимости, расположенные в больших городах, объекты производственной и складской недвижимости, находящиеся в крупных промышленных центрах, земельные участки в зонах отдыха и другие объекты, пользующиеся большим спросом.

Под *неактивным* понимается рынок, характеризующийся низким уровнем торговой активности, большим разбросом цен на подобные объекты недвижимости, ограниченным количеством продавцов и редкими сделками. Неактивный рынок включает объекты, не пользующиеся спросом, прежде всего, коммерческие объекты, находящиеся в отдаленных районах и небольших населенных пунктах. Сюда могут быть отнесены крупнейшие и дорогостоящие имущественные комплексы, а также объекты недвижимости, характеризующиеся крайне ограниченным количеством потенциальных покупателей. Следует отметить, что разделение на активные и неактивные рынки достаточно условное. Не существует какой-либо четкой границы между рынком, который является активным, и неактивным рынком.

Оцениваемые помещения расположены в городе Пенза со значительной численностью населения и средним уровнем активности по объектам коммерческой недвижимости, на рынке представлено достаточное число предложений по сопоставимым объектам недвижимости, в связи с этим Оценщик использовал данные по активному рынку.

В случае, если в Справочнике представлены корректирующие коэффициенты для различных по активности рынков, Оценщик использовал показатели для соответствующего типа рынка, определенного для каждого оцениваемого объекта в ходе соответствующего анализа.

Корректирующие коэффициенты применяются к ценам объектов-аналогов для приведения их характеристик к характеристикам объекта оценки. Корректировки вводятся положительные, когда Объект оценки лучше объекта-аналога, отрицательные – когда объект оценки хуже объекта-аналога. При этом, если в используемом справочнике с данными о влиянии корректировок представлена величина положительной корректировки, то величина отрицательной корректировки рассчитывается как обратная, соответственно, если представлена величина отрицательная, то величина положительной рассчитывается как обратная. Таким образом, в случае необходимости обратная величина корректировки от представленной в используемом источнике может быть рассчитана по формуле:

$$K_{обр} = \frac{1}{K_{пр}}, \text{ где:}$$

- $K_{пр}$ – прямой коэффициент;
- $K_{обр}$ – обратный коэффициент.

Далее представлено обоснование значений влияния ценообразующих факторов для нежилых помещений, по которым вводились корректировки в расчетах. Значения влияния ценообразующих факторов на стоимость объектов недвижимости приняты по официальным изданиям, публикуемым для оценщиков в качестве справочников, или по рыночным данным. Значения влияния факторов, по которым не требуется введение корректировок, не приводятся.

Ценообразующие факторы по степени влияния на ценовые показатели могут быть разделены на следующие группы:

- местоположение;
- расположение относительно красной линии;
- тип объекта (встроенное помещение, отдельно стоящее здание);

- общая площадь (фактор масштаба);
- состояние отделки;
- этаж;
- наличие отдельного входа;
- тип парковки и ее характеристики (подземная / наземная, открытая / закрытая и т. д.).

Местоположение: ценовая зона в пределах города

Данный ценообразующий фактор отражает влияние местоположения объектов недвижимости внутри населенного пункта на их стоимость. В каждом городе могут быть свои критерии, по которым тот или иной район может быть отнесен к дорогим или более дешевым. Однако в большинстве городов можно выделить типовые зоны, характеризующиеся подобными ценообразующими факторами.

Типовые зоны в пределах города		код
Культурный и исторический центр	Самый дорогой район; может включать зоны, находящиеся в разных административных районах города	I
Центры административных районов города, зоны точечной застройки	Территории бизнес-центров и крупных торговых центров	II
Спальные микрорайоны современной высотной застройки, жилые кварталы	Кварталы застройки после 90-х годов современными высокостажными зданиями	III
Спальные микрорайоны среднеэтажной застройки	Кварталы застройки до 90х годов среднеэтажными зданиями (5-10 этажей)	IV
Окраины городов, промзоны	Окраины городов, районы вокруг крупных промпредприятий, промзоны, территории старой застройки	V
Районы крупных автомагистралей города	Территории автомагистралей, шоссе, крупных проспектов и улиц, а также близлежащие к ним земли с находящимися на них постройками (1-2 ряда зданий/сооружений в стороны от магистрали).	VI

Рис. 14. Классификация типовых территориальных зон в пределах города³²

В ходе анализа территориального расположения объектов в пределах населенных пунктов Оценщик рассматривал сложившиеся территориальные зоны в границах населенного пункта индивидуально. В небольших населенных пунктах могут быть не представлены микрорайоны современной высотной застройки. В некоторых населенных пунктах может отсутствовать зона «Культурный и исторический центр», в связи с основанием города лишь в середине XX века и типовой массовой застройкой. В некоторых крупных городах административный и исторический центры могут совпадать и, в таком случае, если город не характеризуется как культурно-туристический центр, Оценщик присваивает объектам зону центра административного района.

Корректирующие коэффициенты рассчитаны на основании данных экспертного опроса.

³² Справочник оценщика недвижимости - 2020 под ред. Л. А. Лейфера. *Офисно-торговая недвижимость и сходные типы объектов. Корректирующие коэффициенты и скидки для сравнительного подхода*, Приволжский центр методического и информационного обеспечения оценки, Нижний Новгород, 2020 г.

Территориальные коэффициенты для цен предложений. Центры административных районов города по отношению к самому дорогому району (Культурный и исторический центр)			
№	Категория городов	Среднее значение	Расширенный интервал
1	Москва	0,89	0,85 - 0,92
2	Санкт-Петербург	0,89	0,85 - 0,92
3	города с численностью более 1 млн. чел. (кроме г. Москва и г. Санкт-Петербург)	0,88	0,84 - 0,92
4	города с населением 500-1000 тыс. чел. и уровнем доходов выше среднего	0,89	0,85 - 0,92
5	города с населением 500-1000 тыс. чел. и уровнем доходов ниже среднего	0,88	0,84 - 0,92
6	города с населением до 500 тыс. чел. и уровнем доходов выше среднего	0,88	0,83 - 0,92
7	города с населением до 500 тыс. чел. и уровнем доходов ниже среднего	0,88	0,85 - 0,91
8	Курортные регионы	-	-
9	Дальневосточные регионы	0,88	0,84 - 0,92

Территориальные коэффициенты для цен предложений. Спальные микрорайоны высотной застройки по отношению к самому дорогому району (Культурный и исторический центр)			
№	Категория городов	Среднее значение	Расширенный интервал
1	Москва	0,81	0,77 - 0,85
2	Санкт-Петербург	0,82	0,79 - 0,85
3	города с численностью более 1 млн. чел. (кроме г. Москва и г. Санкт-Петербург)	0,81	0,77 - 0,85
4	города с населением 500-1000 тыс. чел. и уровнем доходов выше среднего	0,82	0,78 - 0,85
5	города с населением 500-1000 тыс. чел. и уровнем доходов ниже среднего	0,82	0,78 - 0,86
6	города с населением до 500 тыс. чел. и уровнем доходов выше среднего	0,81	0,77 - 0,85
7	города с населением до 500 тыс. чел. и уровнем доходов ниже среднего	0,81	0,78 - 0,85
8	Курортные регионы	-	-
9	Дальневосточные регионы	0,82	0,78 - 0,86

Территориальные коэффициенты для цен предложений. Спальные микрорайоны среднеэтажной застройки по отношению к самому дорогому району (Культурный и исторический центр)			
№	Категория городов	Среднее значение	Расширенный интервал
1	Москва	0,75	0,70 - 0,80
2	Санкт-Петербург	0,75	0,73 - 0,78
3	города с численностью более 1 млн. чел. (кроме г. Москва и г. Санкт-Петербург)	0,75	0,70 - 0,80
4	города с населением 500-1000 тыс. чел. и уровнем доходов выше среднего	0,75	0,71 - 0,80
5	города с населением 500-1000 тыс. чел. и уровнем доходов ниже среднего	0,75	0,70 - 0,80
6	города с населением до 500 тыс. чел. и уровнем доходов выше среднего	0,74	0,70 - 0,79
7	города с населением до 500 тыс. чел. и уровнем доходов ниже среднего	0,75	0,70 - 0,79
8	Курортные регионы	-	-
9	Дальневосточные регионы	0,74	0,70 - 0,79

Территориальные коэффициенты для цен предложений. Районы вокруг крупных промпредприятий по отношению к самому дорогому району (Культурный и исторический центр)			
№	Категория городов	Среднее значение	Расширенный интервал
1	Москва	0,64	0,58 - 0,71
2	Санкт-Петербург	0,65	0,60 - 0,70
3	города с численностью более 1 млн. чел. (кроме г. Москва и г. Санкт-Петербург)	0,65	0,58 - 0,71
4	города с населением 500-1000 тыс. чел. и уровнем доходов выше среднего	0,65	0,60 - 0,70
5	города с населением 500-1000 тыс. чел. и уровнем доходов ниже среднего	0,64	0,58 - 0,71
6	города с населением до 500 тыс. чел. и уровнем доходов выше среднего	0,65	0,59 - 0,70
7	города с населением до 500 тыс. чел. и уровнем доходов ниже среднего	0,64	0,58 - 0,71
8	Курортные регионы	-	-
9	Дальневосточные регионы	0,65	0,59 - 0,71

Территориальные коэффициенты для цен предложений. Районы крупных автомагистралей города по отношению к самому дорогому району (Культурный и исторический центр)			
№	Категория городов	Среднее значение	Расширенный интервал
1	Москва	0,71	0,66 - 0,77
2	Санкт-Петербург	0,74	0,69 - 0,78
3	города с численностью более 1 млн. чел. (кроме г. Москва и г. Санкт-Петербург)	0,74	0,68 - 0,80
4	города с населением 500-1000 тыс. чел. и уровнем доходов выше среднего	0,74	0,69 - 0,79
5	города с населением 500-1000 тыс. чел. и уровнем доходов ниже среднего	0,75	0,69 - 0,80
6	города с населением до 500 тыс. чел. и уровнем доходов выше среднего	0,74	0,70 - 0,79
7	города с населением до 500 тыс. чел. и уровнем доходов ниже среднего	0,74	0,68 - 0,79
8	Курортные регионы	-	-
9	Дальневосточные регионы	0,75	0,69 - 0,80

Рис. 15. Матрица корректирующих коэффициентов для цен офисно-торговой недвижимости по районам города³³

³³ Справочник оценщика недвижимости - 2020 под ред. Л. А. Лейфера. Офисно-торговая недвижимость и сходные типы объектов. Корректирующие коэффициенты и скидки для сравнительного подхода», Приволжский центр методического и информационного обеспечения оценки, Нижний Новгород, 2020 г.

Территориальные коэффициенты для арендных ставок. Центры административных районов города по отношению к самому дорогому району (Культурный и исторический центр)			
№	Категория городов	Среднее значение	Расширенный интервал
1	Москва	0,89	0,85 - 0,93
2	Санкт-Петербург	0,89	0,85 - 0,93
3	города с численностью более 1 млн. чел. (кроме г. Москва и г. Санкт-Петербург)	0,88	0,84 - 0,92
4	города с населением 500-1000 тыс. чел. и уровнем доходов выше среднего	0,89	0,85 - 0,92
5	города с населением 500-1000 тыс. чел. и уровнем доходов ниже среднего	0,88	0,84 - 0,92
6	города с населением до 500 тыс. чел. и уровнем доходов выше среднего	0,88	0,83 - 0,92
7	города с населением до 500 тыс. чел. и уровнем доходов ниже среднего	0,88	0,85 - 0,91
8	Курортные регионы	-	-
9	Дальневосточные регионы	0,88	0,84 - 0,92

Территориальные коэффициенты для арендных ставок. Спальные микрорайоны высотной застройки по отношению к самому дорогому району (Культурный и исторический центр)			
№	Категория городов	Среднее значение	Расширенный интервал
1	Москва	0,82	0,77 - 0,86
2	Санкт-Петербург	0,84	0,81 - 0,88
3	города с численностью более 1 млн. чел. (кроме г. Москва и г. Санкт-Петербург)	0,81	0,77 - 0,86
4	города с населением 500-1000 тыс. чел. и уровнем доходов выше среднего	0,82	0,78 - 0,86
5	города с населением 500-1000 тыс. чел. и уровнем доходов ниже среднего	0,83	0,79 - 0,87
6	города с населением до 500 тыс. чел. и уровнем доходов выше среднего	0,81	0,76 - 0,85
7	города с населением до 500 тыс. чел. и уровнем доходов ниже среднего	0,82	0,78 - 0,85
8	Курортные регионы	-	-
9	Дальневосточные регионы	0,82	0,77 - 0,86

Территориальные коэффициенты для арендных ставок. Спальные микрорайоны среднеэтажной застройки по отношению к самому дорогому району (Культурный и исторический центр)			
№	Категория городов	Среднее значение	Расширенный интервал
1	Москва	0,75	0,70 - 0,80
2	Санкт-Петербург	0,77	0,73 - 0,80
3	города с численностью более 1 млн. чел. (кроме г. Москва и г. Санкт-Петербург)	0,74	0,69 - 0,79
4	города с населением 500-1000 тыс. чел. и уровнем доходов выше среднего	0,76	0,71 - 0,80
5	города с населением 500-1000 тыс. чел. и уровнем доходов ниже среднего	0,76	0,71 - 0,81
6	города с населением до 500 тыс. чел. и уровнем доходов выше среднего	0,74	0,70 - 0,79
7	города с населением до 500 тыс. чел. и уровнем доходов ниже среднего	0,75	0,70 - 0,79
8	Курортные регионы	-	-
9	Дальневосточные регионы	0,74	0,70 - 0,79

Территориальные коэффициенты для арендных ставок. Районы вокруг крупных промпредприятий по отношению к самому дорогому району (Культурный и исторический центр)			
№	Категория городов	Среднее значение	Расширенный интервал
1	Москва	0,64	0,58 - 0,70
2	Санкт-Петербург	0,65	0,60 - 0,70
3	города с численностью более 1 млн. чел. (кроме г. Москва и г. Санкт-Петербург)	0,64	0,58 - 0,70
4	города с населением 500-1000 тыс. чел. и уровнем доходов выше среднего	0,65	0,60 - 0,71
5	города с населением 500-1000 тыс. чел. и уровнем доходов ниже среднего	0,64	0,58 - 0,71
6	города с населением до 500 тыс. чел. и уровнем доходов выше среднего	0,64	0,58 - 0,70
7	города с населением до 500 тыс. чел. и уровнем доходов ниже среднего	0,64	0,58 - 0,70
8	Курортные регионы	-	-
9	Дальневосточные регионы	0,64	0,58 - 0,70

Территориальные коэффициенты для арендных ставок. Районы крупных автомагистралей города по отношению к самому дорогому району (Культурный и исторический центр)			
№	Категория городов	Среднее значение	Расширенный интервал
1	Москва	0,71	0,66 - 0,77
2	Санкт-Петербург	0,74	0,70 - 0,79
3	города с численностью более 1 млн. чел. (кроме г. Москва и г. Санкт-Петербург)	0,74	0,68 - 0,80
4	города с населением 500-1000 тыс. чел. и уровнем доходов выше среднего	0,74	0,69 - 0,79
5	города с населением 500-1000 тыс. чел. и уровнем доходов ниже среднего	0,75	0,70 - 0,81
6	города с населением до 500 тыс. чел. и уровнем доходов выше среднего	0,74	0,69 - 0,79
7	города с населением до 500 тыс. чел. и уровнем доходов ниже среднего	0,74	0,68 - 0,79
8	Курортные регионы	-	-
9	Дальневосточные регионы	0,74	0,68 - 0,79

Рис. 16. Матрица корректирующих коэффициентов для арендных ставок офисно-торговой недвижимости по районам города³⁴

³⁴ Справочник оценщика недвижимости - 2020 под ред. Л. А. Лейфера. Офисно-торговая недвижимость и сходные типы объектов. Корректирующие коэффициенты и скидки для сравнительного подхода», Приволжский центр методического и информационного обеспечения оценки, Нижний Новгород, 2020 г.

Корректирующие коэффициенты на район города для каждого оцениваемого объекта и подобранного объекта-аналога принимаются индивидуально на основании проведенного Оценщиком анализа характеристик местоположения объектов.

Выход на красную линию

Стоимость объектов недвижимости офисно-торгового назначения зависит от расположения относительно красной линии. Стоимость объектов, расположенных на «красной линии», обычно выше стоимости помещений, расположенных внутри квартала. При этом значение имеет не только сам факт расположения вдоль «красной линии» улицы, но и наличие отдельного выхода на данную улицу, а не во двор.

В Справочнике приводятся корректирующие коэффициенты, полученные по данным статистической обработки данных, характеризующие влияние расположения объекта относительно «красной линии».

Наименование коэффициента	Среднее значение	Доверительный интервал	
Удельная цена/арендная ставка			
Отношение удельной цены/арендной ставки ОТ-объекта, расположенного внутри квартала, к удельной цене/арендной ставке такого же объекта, расположенного на красной линии	0,84	0,83	0,85
Наименование коэффициента	Среднее значение	Расширенный интервал	
Удельная цена/арендная ставка			
Отношение удельной цены/арендной ставки ОТ-объекта, расположенного внутри квартала, к удельной цене/арендной ставке такого же объекта, расположенного на красной линии	0,84	0,76	0,91

Рис. 17. Значения корректировок на красную линию, усредненные по городам России³⁵

Тип объекта

Корректирующие коэффициенты представлены по данным экспертного опроса.

Отношение удельной цены встроенного помещения к удельной цене такого же отдельно стоящего объекта с земельным участком в пределах площади застройки			
№	Категория городов	Среднее значение	Расширенный интервал
1	Москва	0,90	0,87 - 0,94
2	Санкт-Петербург	0,90	0,87 - 0,93
3	города с численностью более 1 млн. чел. (кроме г. Москва и г. Санкт-Петербург)	0,90	0,86 - 0,94
4	города с населением 500-1000 тыс. чел. и уровнем доходов выше среднего	0,90	0,86 - 0,93
5	города с населением 500-1000 тыс. чел. и уровнем доходов ниже среднего	0,90	0,86 - 0,94
6	города с населением до 500 тыс. чел. и уровнем доходов выше среднего	0,90	0,86 - 0,94
7	города с населением до 500 тыс. чел. и уровнем доходов ниже среднего	0,91	0,87 - 0,94
8	Курортные регионы	-	-
9	Дальневосточные регионы	0,90	0,87 - 0,94

Отношение удельной арендной ставки встроенного помещения к удельной арендной ставке такого же отдельно стоящего объекта с земельным участком в пределах площади застройки			
№	Категория городов	Среднее значение	Расширенный интервал
1	Москва	0,92	0,89 - 0,95
2	Санкт-Петербург	0,93	0,90 - 0,98
3	города с численностью более 1 млн. чел. (кроме г. Москва и г. Санкт-Петербург)	0,93	0,89 - 0,96
4	города с населением 500-1000 тыс. чел. и уровнем доходов выше среднего	0,92	0,89 - 0,96
5	города с населением 500-1000 тыс. чел. и уровнем доходов ниже среднего	0,93	0,89 - 0,96
6	города с населением до 500 тыс. чел. и уровнем доходов выше среднего	0,92	0,89 - 0,96
7	города с населением до 500 тыс. чел. и уровнем доходов ниже среднего	0,93	0,89 - 0,96
8	Курортные регионы	-	-
9	Дальневосточные регионы	0,93	0,90 - 0,96

Рис. 18. Значения корректировок, усредненные по городам России³⁶

³⁵ Справочник оценщика недвижимости - 2020 под ред. Л. А. Лейфера. Офисно-торговая недвижимость и сходные типы объектов. Корректирующие коэффициенты и скидки для сравнительного подхода», Приволжский центр методического и информационного обеспечения оценки, Нижний Новгород, 2020 г.

³⁶ Справочник оценщика недвижимости - 2020 под ред. Л. А. Лейфера. Офисно-торговая недвижимость и сходные типы объектов. Корректирующие коэффициенты и скидки для сравнительного подхода», Приволжский центр методического и информационного обеспечения оценки, Нижний Новгород, 2020 г.

Площадь

В используемом Справочнике приведены корректирующие коэффициенты/зависимости, отражающие соотношения цен для сходных объектов, различающихся только по величине площади. Эти коэффициенты/зависимости были рассчитаны по статистическим данным и позволяют увидеть, как снижается цена одного квадратного метра, если увеличивается площадь объекта недвижимости. Все собранные данные были сгруппированы по группам объектов, расположенных в городах с различной численностью населения. Однако не по всем указанным группам удалось выявить зависимость цены (арендной ставки) от фактора масштаба. При оценке объектов, находящихся в городах, не относящимся к группам городов, по которым имеются конкретные данные, авторы Справочника пользоваться усредненными данными по РФ в целом. Следует отметить, что приведенные корректирующие коэффициенты рассчитаны на основе степенной модели снижения цены (арендной ставки) объекта недвижимости от его площади.



Рис. 19. Зависимость цен объектов офисно-торгового назначения на фактор масштаба в среднем по России³⁷



Рис. 20. Зависимость арендных ставок объектов офисно-торгового назначения на фактор масштаба для городов с численностью менее 1 млн чел.³⁸

³⁷ Справочник оценщика недвижимости - 2020 под ред. Л. А. Лейфера. Офисно-торговая недвижимость и сходные типы объектов. Корректирующие коэффициенты и скидки для сравнительного подхода», Приволжский центр методического и информационного обеспечения оценки, Нижний Новгород, 2020 г.

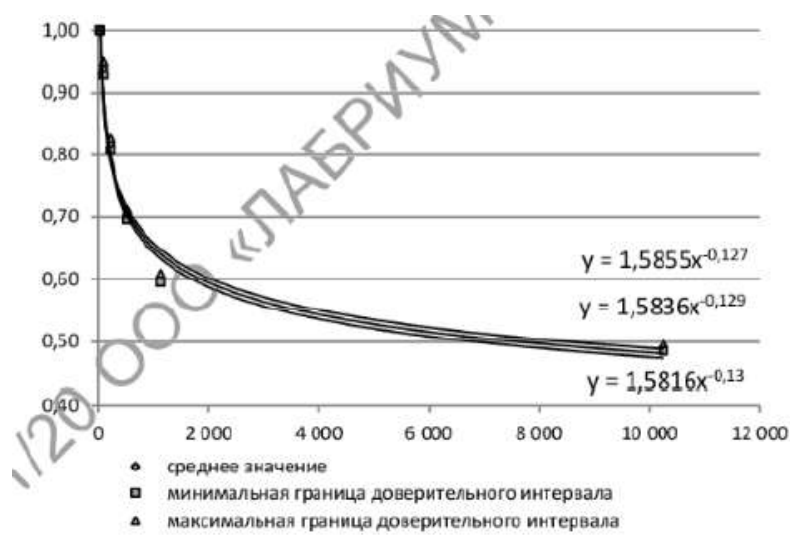
³⁸ Справочник оценщика недвижимости - 2020 под ред. Л. А. Лейфера. Офисно-торговая недвижимость и сходные типы объектов. Корректирующие коэффициенты и скидки для сравнительного подхода», Приволжский центр методического и информационного обеспечения оценки, Нижний Новгород, 2020 г.

Вид и состояние отделки

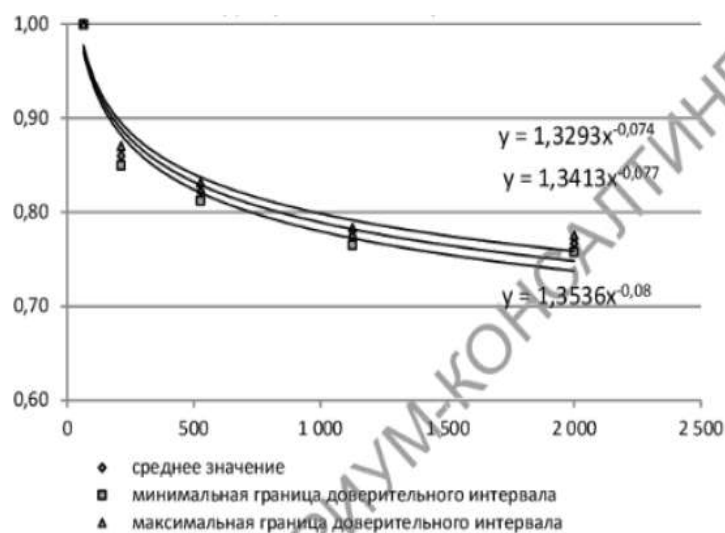
При подборе объектов-аналогов необходимо учитывать разницу в состоянии отделки. При наличии разницы в качестве отделки оцениваемого объекта по сравнению с качеством отделки объектов-аналогов, величина корректировки определялась в соответствии со сложившимися на дату проведения оценки ценами на строительные материалы и работы специализированных организаций. Величина корректировки при необходимости ее введения рассчитывается индивидуально для каждого объекта.

Тип ремонта		аналог				
		Без отделки	Косметический	Эконом	Стандарт	Премиум
объект оценки	Без отделки	0	-2175	-4076	-6180	-11501
	Косметический	2175	0	-1901	-4005	-9326
	Эконом	4076	1901	0	-2105	-7425
	Стандарт	6180	4005	2105	0	-5321
	Премиум	11501	9326	7425	5321	0

Рис. 21. Корректировка на тип ремонта, руб. на кв. м объекта³⁹

Этаж расположения

Одним из факторов, влияющих на стоимость офисно-торговой недвижимости, является этаж расположения. Как правило, стоимость (и соответственно величина арендной ставки) помещения зависит от этажа, на котором расположено помещение. Стоимость помещений, расположенных в подвальных или цокольных этажах, обычно ниже стоимости помещений на первом этаже. Помещения, расположенные на 2 этаже и выше, в свою очередь, также предлагаются по более низкой цене (арендной ставке), чем объекты на 1 этаже. Это связано с тем, что 1 этаж является наиболее предпочтительным с точки зрения доступа во внутренние помещения посетителей, и, как следствие, стоимость помещений, расположенных на 1 этаже здания, больше, чем стоимость аналогичных помещений в подземной части или на более высоких этажах.

В используемом Справочнике приведены корректирующие коэффициенты, рассчитанные по статистическим данным, которые показывают различия в стоимости офисно-торговых объектов в зависимости от этажа расположения:

- 1 этаж;
- 2 этаж и выше;
- цоколь;
- подвал.

Все собранные данные были сгруппированы по группам объектов, расположенных в городах с различной численностью населения. При оценке объектов, находящихся в городах, по которым отсутствуют конкретные данные, авторы Справочника рекомендуют пользоваться обобщенными данными по РФ в целом.

Этаж расположения		усредненные данные по России (цена/арендные ставки)			
		аналог			
		1 этаж	2 этаж и выше	цоколь	подвал
объект оценки	1 этаж	1,00	1,21	1,36	1,63
	2 этаж и выше	0,83	1,00	1,13	1,35
	цоколь	0,74	0,89	1,00	1,20
	подвал	0,61	0,74	0,84	1,00

Рис. 22. Корректирующие коэффициенты на этаж расположения для цен и арендных ставок объектов офисно-торгового назначения в среднем по России⁴⁰

³⁹ Справочник оценщика недвижимости - 2020 под ред. Л. А. Лейфера. Офисно-торговая недвижимость и сходные типы объектов. Корректирующие коэффициенты и скидки для сравнительного подхода», Приволжский центр методического и информационного обеспечения оценки, Нижний Новгород, 2020 г.

⁴⁰ Справочник оценщика недвижимости - 2020 под ред. Л. А. Лейфера. Офисно-торговая недвижимость и сходные типы объектов. Корректирующие коэффициенты и скидки для сравнительного подхода», Приволжский центр методического и информационного обеспечения оценки, Нижний Новгород, 2020 г.

Отдельный вход

Как правило, стоимость объектов офисно-торгового назначения зависит от наличия отдельного входа. Стоимость объектов с отдельным входом с улицы обычно выше стоимости помещений без отдельного входа. В рамках используемого Справочника проведен анализ соотношения цен и арендных ставок на объекты офисно-торгового назначения в зависимости от наличия отдельного входа у объекта. При этом анализ затрагивал как данные экспертного опроса, так и статистические данные для выявления соответствующих корректирующих коэффициентов. Как было отмечено выше, Оценщик отдает приоритет статистическим данным.

Все собранные данные были сгруппированы по группам объектов, расположенных в городах с различной численностью населения. При оценке объектов, находящихся в городах, по которым отсутствуют конкретные данные, авторы Справочника рекомендуют пользоваться обобщенными данными по РФ в целом.

города с численностью менее 1 млн. чел. (цены/арендные ставки)			
Отдельный вход		Аналог	
		отдельный вход есть	Отдельного входа нет
Объект оценки	отдельный вход есть	1,00	1,18
	отдельного входа нет	0,85	1,00

Рис. 23. Корректирующие коэффициенты на наличие отдельного входа для цен и арендных ставок объектов офисно-торгового назначения для городов с численностью населения менее 1 млн чел. ⁴¹

Тип парковки

Принято считать, что среди объектов офисно-торговой недвижимости преимущества среди прочих имеют объекты с более высокой транспортной доступностью и вместимой парковкой. В Справочнике приведены данные на основании экспертного опроса.

Цены/арендные ставки офисно-торговых объектов		аналог		
		без парковки	стихийная	организованная
объект оценки	без парковки	1,00	0,91	0,82
	стихийная	1,10	1,00	0,90
	организованная	1,22	1,11	1,00

Рис. 24. Матрица корректирующих коэффициентов на тип парковки для цен и арендных ставок объектов офисно-торгового назначения в среднем по России ⁴²

⁴¹ Справочник оценщика недвижимости - 2020 под ред. Л. А. Лейфера. Офисно-торговая недвижимость и сходные типы объектов. Корректирующие коэффициенты и скидки для сравнительного подхода», Приволжский центр методического и информационного обеспечения оценки, Нижний Новгород, 2020 г.

⁴² Справочник оценщика недвижимости - 2020 под ред. Л. А. Лейфера. Офисно-торговая недвижимость и сходные типы объектов. Корректирующие коэффициенты и скидки для сравнительного подхода», Приволжский центр методического и информационного обеспечения оценки, Нижний Новгород, 2020 г.

Отношение удельной арендной ставки объекта без парковки к удельной арендной ставке объекта со стихийной парковкой				Отношение удельной арендной ставки объекта с организованной парковкой к удельной арендной ставке объекта со стихийной парковкой					
№	Категория городов	Среднее значение	Расширенный интервал		№	Категория городов	Среднее значение	Расширенный интервал	
1	Москва	0,90	0,87	0,93	1	Москва	1,12	1,08	1,16
2	Санкт-Петербург	–	–	–	2	Санкт-Петербург	–	–	–
3	города с численностью более 1 млн. чел. (кроме г. Москва и г. Санкт-Петербург)	0,90	0,87	0,94	3	города с численностью более 1 млн. чел. (кроме г. Москва и г. Санкт-Петербург)	1,11	1,07	1,15
4	города с населением 500-1000 тыс. чел. и уровнем доходов выше среднего	0,90	0,89	0,92	4	города с населением 500-1000 тыс. чел. и уровнем доходов выше среднего	1,11	1,09	1,13
5	города с населением 500-1000 тыс. чел. и уровнем доходов ниже среднего	0,91	0,88	0,94	5	города с населением 500-1000 тыс. чел. и уровнем доходов ниже среднего	1,11	1,07	1,15
6	города с населением до 500 тыс. чел. и уровнем доходов выше среднего	–	–	–	6	города с населением до 500 тыс. чел. и уровнем доходов выше среднего	–	–	–
7	города с населением до 500 тыс. чел. и уровнем доходов ниже среднего	0,90	0,88	0,93	7	города с населением до 500 тыс. чел. и уровнем доходов ниже среднего	1,11	1,07	1,14
8	Курортные регионы	–	–	–	8	Курортные регионы	–	–	–
9	Дальневосточные регионы	0,91	0,88	0,94	9	Дальневосточные регионы	1,11	1,08	1,15

Рис. 25. Матрица корректирующих коэффициентов на тип парковки для арендных ставок объектов офисно-торгового назначения по категориям городов⁴³

Под организованной парковкой Оценщик понимает обособленную территорию со шлагбаумом и/или ограждением, предназначенную для хранения автомобилей, обустроенную соответствующей разметкой.

Недозагрузка

Уровень недозагрузки влияет на действительные валовые доходы от сдачи в аренду объекта.

Процент недозагрузки при сдаче в аренду, по мнению оценщиков и сотрудников банков на активном рынке.			
5. Объекты свободного назначения			
№	Категория городов	Среднее значение	Расширенный интервал
1	Москва	11,5%	6,9% 16,0%
2	Санкт-Петербург	11,8%	8,8% 14,7%
3	города с численностью более 1 млн. чел. (кроме г. Москва и г. Санкт-Петербург)	12,5%	8,4% 16,6%
4	города с населением 500-1000 тыс. чел. и уровнем доходов выше среднего	12,3%	8,3% 16,3%
5	города с населением 500-1000 тыс. чел. и уровнем доходов ниже среднего	12,5%	8,1% 16,9%
6	города с населением до 500 тыс. чел. и уровнем доходов выше среднего	12,5%	8,9% 16,1%
7	города с населением до 500 тыс. чел. и уровнем доходов ниже среднего	11,8%	7,5% 16,0%
8	Курортные регионы	–	–
9	Дальневосточные регионы	12,5%	8,4% 16,6%

Рис. 26. Процент недозагрузки при сдаче в аренду для объектов свободного назначения⁴⁴

⁴³ Справочник оценщика недвижимости - 2020 под ред. Л. А. Лейфера. Офисно-торговая недвижимость и сходные типы объектов. Корректирующие коэффициенты и скидки для сравнительного подхода, Приволжский центр методического и информационного обеспечения оценки, Нижний Новгород, 2020 г.

⁴⁴ Справочник оценщика недвижимости – 2020 под ред. Л. А. Лейфера. Офисно-торговая недвижимость и сходные типы объектов. Текущие и прогнозные характеристики для доходного подхода, Приволжский центр методического и информационного обеспечения оценки, Нижний Новгород, 2020 г.

Операционные расходы

Класс объектов	Среднее значение	Доверительный интервал	
1. Высококласная торговая недвижимость	21,6%	20,0%	23,2%
2. Прочие торговые и сходные типы объектов	19,6%	18,0%	21,2%

Рис. 27. Размер операционных расходов собственника в среднем по РФ⁴⁵

Ставки капитализации

Текущая доходность при сдаче в аренду на активном рынке. 3. Объекты свободного назначения				
№	Категория городов	Среднее значение	Доверительный интервал	
1	Москва	7,9%	7,1%	8,6%
2	Санкт-Петербург	8,3%	7,6%	9,1%
3	города с численностью более 1 млн. чел. (кроме г. Москва и г. Санкт-Петербург)	10,0%	9,1%	10,9%
4	города с населением 500-1000 тыс. чел. и уровнем доходов выше среднего	9,0%	8,2%	9,8%
5	города с населением 500-1000 тыс. чел. и уровнем доходов ниже среднего	9,5%	8,6%	10,4%
6	города с населением до 500 тыс. чел. и уровнем доходов выше среднего	10,6%	9,6%	11,6%
7	города с населением до 500 тыс. чел. и уровнем доходов ниже среднего	9,9%	9,0%	10,8%
8	Курортные регионы	-	-	-
9	Дальневосточные регионы	10,3%	9,4%	11,3%

Рис. 28. Ставки капитализации⁴⁶

Скидка на торг

Скидки на цены офисно-торговой недвижимости по мнению оценщиков на активном рынке 5. Объекты свободного назначения				
№	Категория городов	Среднее значение	Расширенный интервал	
1	Москва	9,9%	6,9%	12,9%
2	Санкт-Петербург	9,9%	6,9%	12,8%
3	города с численностью более 1 млн. чел. (кроме г. Москва и г. Санкт-Петербург)	10,0%	7,0%	13,0%
4	города с населением 500-1000 тыс. чел. и уровнем доходов выше среднего	10,0%	6,9%	13,1%
5	города с населением 500-1000 тыс. чел. и уровнем доходов ниже среднего	10,0%	6,7%	13,3%
6	города с населением до 500 тыс. чел. и уровнем доходов выше среднего	10,0%	6,9%	13,1%
7	города с населением до 500 тыс. чел. и уровнем доходов ниже среднего	9,8%	6,9%	12,7%
8	Курортные регионы	-	-	-
9	Дальневосточные регионы	10,6%	7,3%	13,9%

Рис. 29. Скидка на торг для цен объектов свободного назначения⁴⁷

⁴⁵ Справочник оценщика недвижимости – 2019 под ред. Л. А. Лейфера. Операционные расходы для коммерческой недвижимости. Состав арендной ставки, типовые расходы собственника и арендатора, Приволжский центр методического и информационного обеспечения оценки, Нижний Новгород, 2019 г.

⁴⁶ Справочник оценщика недвижимости – 2020 под ред. Л. А. Лейфера. Офисно-торговая недвижимость и сходные типы объектов. Текущие и прогнозные характеристики для доходного подхода, Приволжский центр методического и информационного обеспечения оценки, Нижний Новгород, 2020 г.

Скидки на арендные ставки офисно-торговой недвижимости по мнению оценщиков на активном рынке 5. Объекты свободного назначения				
№	Категория городов	Среднее значение	Расширенный интервал	
1	Москва	10,0%	7,1%	12,9%
2	Санкт-Петербург	9,3%	6,6%	11,9%
3	города с численностью более 1 млн. чел. (кроме г. Москва и г. Санкт-Петербург)	9,3%	6,7%	11,8%
4	города с населением 500-1000 тыс. чел. и уровнем доходов выше среднего	9,0%	6,8%	11,1%
5	города с населением 500-1000 тыс. чел. и уровнем доходов ниже среднего	10,0%	7,0%	13,0%
6	города с населением до 500 тыс. чел. и уровнем доходов выше среднего	9,3%	6,7%	11,8%
7	города с населением до 500 тыс. чел. и уровнем доходов ниже среднего	9,3%	6,4%	12,1%
8	Курортные регионы	–	–	–
9	Дальневосточные регионы	10,0%	7,0%	13,0%

Рис. 30. Скидка на торг для ставок аренды объектов свободного назначения⁴⁸

4.5. Основные выводы относительно рынка недвижимости в сегментах, необходимых для оценки объекта

Принимая во внимание выводы, сделанные по результатам описания местоположения, Объект оценки целесообразно отнести к рынку коммерческой недвижимости города Пензы.

По результатам мониторинга текущих предложений в 1 полугодии 2021 года:

- половина арендных ставок на офисные помещения города находилась в диапазоне 0,4-0,6 тыс. руб./кв. м/месяц, а по продаже – 36-75 тыс. руб./кв. м. Минимальное средневзвешенное значение арендной ставки офисных площадей наблюдается в Первомайском районе города, максимальное было зафиксировано в Ленинском районе;
- половина арендных ставок на торговые помещения города находилась в диапазоне 0,5-0,9 тыс. руб./кв. м/месяц, а по продаже – 47-100 тыс. руб./кв. м. Минимальное средневзвешенное значение арендной ставки торговых площадей наблюдается в Первомайском районе города, максимальное было зафиксировано в Ленинском районе.

Цены предложений объектов недвижимости рассматриваемого назначения по отобраным для расчета аналогам находятся в диапазоне 25 000 – 49 761 руб./кв. м без НДС без учета скидки на торг в зависимости от местоположения, площади и прочих ценообразующих факторов.

Арендные ставки за объекты недвижимости рассматриваемого назначения по отобраным для расчета аналогам находятся в диапазоне 4 138 – 7 000 руб./кв. м в год без НДС и коммунальных платежей без учета скидки на торг в зависимости от местоположения, площади и прочих ценообразующих факторов.

Скидки на торг при продаже офисно-торговых объектов свободного назначения для городов с населением от 500 тыс. чел. до 1 млн чел. и уровнем доходов ниже среднего находятся в диапазоне 6,7-13,3% для продажи и 7-13% для аренды объектов.

Уровень незагрузки при аренде офисно-торговых объектов свободного назначения для городов с населением от 500 тыс. чел. до 1 млн чел. и уровнем доходов ниже среднего составляет 12,5% (среднее значение) от потенциального валового дохода. Уровень операционных расходов для прочих торговых и сходных типов объектов (согласно классификации Справочника оценщика недвижимости - 2020 под ред. Л. А. Лейфера оцениваемые помещения относятся к данной группе) в среднем составляет 19,6% от потенциального валового дохода.

Ставка капитализации для офисно-торговых объектов свободного назначения для городов с населением от 500 тыс. чел. до 1 млн чел. и уровнем доходов ниже среднего, составляет 9,5%.

⁴⁷ Справочник оценщика недвижимости - 2020 под ред. Л. А. Лейфера. Офисно-торговая недвижимость и сходные типы объектов. Корректирующие коэффициенты и скидки для сравнительного подхода», Приволжский центр методического и информационного обеспечения оценки, Нижний Новгород, 2020 г.

⁴⁸ Справочник оценщика недвижимости - 2020 под ред. Л. А. Лейфера. Офисно-торговая недвижимость и сходные типы объектов. Корректирующие коэффициенты и скидки для сравнительного подхода», Приволжский центр методического и информационного обеспечения оценки, Нижний Новгород, 2020 г.

Раздел 5. АНАЛИЗ НАИБОЛЕЕ ЭФФЕКТИВНОГО ИСПОЛЬЗОВАНИЯ

Анализ наиболее эффективного использования лежит в основе оценок справедливой стоимости недвижимости. Наиболее эффективное использование представляет собой такое использование недвижимости, которое максимизирует ее продуктивность (соответствует ее наибольшей стоимости) и которое физически возможно, юридически разрешено (на дату определения стоимости объекта оценки) и финансово оправдано.

Анализ наиболее эффективного использования позволяет выявить наиболее прибыльное использование объекта недвижимости, на который ориентируются участники рынка (покупатели и продавцы) при формировании цены сделки. При определении вариантов наиболее эффективного использования объекта выделяются четыре основных критерия анализа.

Юридическая правомочность - допустимость с точки зрения действующего законодательства – характер предполагаемого использования не противоречит законодательству, ограничивающему действия собственника.

Физическая возможность – осуществимость физически реальных способов использования объекта.

Финансовая целесообразность (выгодность) – допустимый с точки зрения закона порядок использования объекта должен обеспечить чистый доход собственнику.

Максимальная продуктивность – кроме получения чистого дохода, наиболее эффективное использование подразумевает максимально возможное увеличение чистого дохода собственника от эксплуатации.

Юридически правомочные и физически возможные способы использования объекта анализируются с целью определения того, какие из них способны дать отдачу, превышающую суммарные затраты на операционные (эксплуатационные) расходы, финансовые издержки и амортизацию основного капитала. Все способы использования, которые по расчетам будут отвечать поставленному условию, давая положительный доход с достаточной отдачей на вложенный капитал, рассматриваются как финансово целесообразные. Критерий максимальной продуктивности подразумевает, что собственник извлекает максимальную выгоду от использования объекта оценки.

Анализ вариантов использования Объекта оценки

Юридическая правомочность: Ограничений по эксплуатации Объекта оценки не выявлено, за исключением вариантов эксплуатации, связанных с вредным производством. Таким образом, критерию юридической правомочности отвечает торгово-сервисное, офисное или производственно-складское использование объектов за исключением вариантов эксплуатации, связанных с вредным производством.

Физическая осуществимость: Учитывая размер объектов недвижимости, этаж расположения, обеспеченность инженерными коммуникациями, юридически разрешенные варианты использования являются физически возможными. Объемно-планировочные и конструктивные решения позволяют использовать объекты в качестве торговых, офисных или услуг (сервиса) после завершения работ по внутренней отделке. В связи с наличием у оцениваемых помещений отдельного входа с улицы и расположением на первой линии улицы (помещение, общей площадью 301,6 кв. м) и внутриквартально (помещение, общей площадью 298,7 кв. м) – объекты наиболее привлекательны для торговли и услуг соответственно. Также объекты могут быть использованы в качестве офисных помещений.

Финансовая оправданность и максимальная эффективность: типичными вариантами распоряжения улучшениями в данном случае могут служить следующие альтернативы:

1. Продолжение нынешнего варианта использования;
2. Реконструкция или ремонт;
3. Изменение использования.

Продолжение нынешнего варианта использования, реконструкция и ремонт. Конструктивные и объемно-планировочные характеристики встроенных помещений не накладывают физических ограничений на эксплуатацию объектов недвижимости в качестве торговых помещений, а также смежных видов деятельности (услуги, сервис) и офисов. У помещений имеется отдельный вход, конструктивные и объемно-планировочные характеристики являются типичными для недвижимости аналогичного назначения. Помещения требуют завершения отделочных работ, объем которых может несколько отличаться в зависимости от планируемого вида использования. Реконструкция встроенных помещений нецелесообразна (расположены в доме 2010 года постройки), а кроме того не представляется возможной.

Изменение использования. Изменение назначения нецелесообразно, т. к. существующие конструктивные и объемно-планировочные характеристики наиболее оптимальны для размещения торговых помещений, а также смежных видов деятельности (услуги, сервис) и офисов. Вследствие особенностей конструктивных характе-

ристик и местоположения можно сделать вывод о том, что использование объектов недвижимости в качестве торговых помещений, а также смежных видов деятельности (услуги, сервис) и офисов оптимально, изменение назначения нецелесообразно.

Принимая во внимание расположение Объекта оценки, а также учитывая объемно-планировочные и конструктивные характеристики улучшений, максимально эффективным использованием Объекта оценки будет использование в качестве торгово-офисных помещений, а также смежных видов деятельности (услуги, сервис) – то есть в качестве помещений свободного назначения.

Раздел 6. РАСЧЕТЫ СТОИМОСТИ В РАМКАХ ВЫБРАННЫХ ПОДХОДОВ К ОЦЕНКЕ

Согласно п. 11 ФСО № 1, основными подходами, используемыми при проведении оценки, являются рыночный (сравнительный), доходный и затратный подходы. При выборе используемых при проведении оценки подходов следует учитывать не только возможность применения каждого из подходов, но и цели и задачи оценки, предполагаемое использование результатов оценки, допущения, полноту и достоверность исходной информации. На основе анализа указанных факторов обосновывается выбор подходов, используемых Оценщиком.

Согласно п. 24 ФСО № 1, Оценщик вправе самостоятельно определять необходимость применения тех или иных подходов к оценке и конкретных методов оценки в рамках применения каждого из подходов.

Согласно п. 2 IFRS 13, справедливая стоимость - оценка, основанная на рыночных данных, а не оценка, специфичная для организации. В отношении некоторых активов и обязательств могут быть доступны наблюдаемые рыночные сделки или рыночная информация. В отношении других активов и обязательств могут не быть доступными наблюдаемые рыночные сделки или рыночная информация. Однако цель оценки справедливой стоимости в обоих случаях одна - определить цену, по которой была бы осуществлена обычная сделка между участниками рынка с целью продажи актива или передачи обязательства на дату оценки в текущих рыночных условиях (то есть цену выхода на дату оценки с позиции участника рынка, который удерживает указанный актив или является должником по указанному обязательству).

В тех случаях, когда цена на идентичный актив или обязательство не является наблюдаемой на рынке, организация оценивает справедливую стоимость, используя другой метод оценки, который обеспечивает максимальное использование релевантных наблюдаемых исходных данных и минимальное использование ненаблюдаемых исходных данных. Поскольку справедливая стоимость является оценкой, основанной на рыночных данных, она определяется с использованием таких допущений, которые участники рынка приняли бы во внимание при определении цены актива или обязательства, включая допущения о риске. Следовательно, намерение организации удержать актив, урегулировать или иным образом исполнить обязательство не имеет значения при оценке справедливой стоимости (п. 3 IFRS 13).

Цель оценки справедливой стоимости заключается в том, чтобы определить цену, по которой была бы осуществлена обычная сделка по продаже актива или передаче обязательства между участниками рынка на дату оценки в текущих рыночных условиях. Оценка справедливой стоимости требует, чтобы организация определила все следующие аспекты:

- конкретный актив или обязательство, подлежащий (подлежащее) оценке (сообразно его единице учета);
- в отношении нефинансового актива - базовую предпосылку, являющуюся уместной для оценки (сообразно наилучшему и наиболее эффективному использованию этого актива);
- основной (или наиболее выгодный) рынок в отношении данного актива или обязательства;
- метод (методы) оценки, подходящий для определения справедливой стоимости с учетом наличия информации для получения исходных данных, представляющих собой допущения, которые использовались бы участниками рынка при определении цены на актив или обязательство, а также уровень в иерархии справедливой стоимости, к которому относятся эти исходные данные.

Оценка справедливой стоимости предполагает, что сделка с целью продажи актива или передачи обязательства осуществляется:

- на рынке, который является основным для данного актива или обязательства;
- при отсутствии основного рынка на рынке, наиболее выгодном в отношении данного актива или обязательства (п. 16 IFRS 13).

Организации нет необходимости перебирать полностью все возможные рынки для идентификации основного рынка или, при отсутствии такового, наиболее выгодного рынка, однако, она должна принимать во

внимание всю информацию, которая является обоснованно доступной. При отсутствии доказательств обратного предполагается, что рынок, на котором организация обычно осуществляла бы сделки с целью продажи актива или передачи обязательства, является основным рынком или, при отсутствии основного рынка, наиболее выгодным рынком.

При наличии основного рынка для актива или обязательства оценка справедливой стоимости должна представлять собой цену на данном рынке (будь эта цена непосредственно наблюдаемой или рассчитанной с использованием другого метода оценки), даже если цена на другом рынке является потенциально более выгодной на дату оценки.

Организация должна иметь доступ к этому основному (или наиболее выгодному) рынку на дату оценки. Поскольку различные организации (и бизнесы в рамках этих организаций) ведут различные виды деятельности и могут иметь доступ к различным рынкам, то основным (или наиболее выгодным) рынком для одного и того же актива или обязательства могут считаться разные рынки для разных организаций (и бизнесов в рамках этих организаций). Следовательно, вопрос об основном (или наиболее выгодном) рынке (и об участниках рынка соответственно) следует анализировать с позиций организации, допуская, таким образом, существование различий между организациями, осуществляющими различные виды деятельности (п. 17 – 19 IFRS 13).

Для того, чтобы добиться наибольшей последовательности и сопоставимости оценок справедливой стоимости и раскрываемой в их отношении информации, IFRS 13 устанавливает иерархию справедливой стоимости, которая предусматривает группировку исходных данных, включаемых в методы оценки, используемые для оценки справедливой стоимости, по трем уровням. В рамках иерархии справедливой стоимости наибольший приоритет отдается ценовым котировкам (некорректируемым) активных рынков для идентичных активов или обязательств (исходные данные Уровня 1) и наименьший приоритет - ненаблюдаемым исходным данным (исходные данные Уровня 3).

Доступность релевантных исходных данных и их относительная субъективность могут повлиять на выбор уместных методов оценки. Однако в рамках иерархии справедливой стоимости приоритеты расставляются по исходным данным, используемым в методах оценки, а не по методам оценки, используемым для оценки справедливой стоимости (п. 72, 74 IFRS 13).

Иерархия справедливой стоимости (иерархия данных)

1. *Исходные данные Уровня 1* - ценовые котировки (некорректируемые) активных рынков для идентичных активов или обязательств, к которым у организации есть доступ на дату оценки. Ценовая котировка активного рынка представляет собой наиболее надежное свидетельство справедливой стоимости и должна использоваться для оценки справедливой стоимости без корректировки всякий раз, когда она доступна.

Исходные данные Уровня 1 будут доступны для многих финансовых активов и финансовых обязательств, некоторые из которых могут быть обменены на нескольких активных рынках (например, на различных биржах). Поэтому в рамках Уровня 1 акцент делается на определении следующего:

- основного рынка для соответствующего актива, обязательства или, при отсутствии основного рынка, наиболее выгодного рынка для этого актива или обязательства;
- может ли организация заключить сделку в отношении этого актива или обязательства по цене данного рынка на дату оценки.

Организация не должна корректировать исходные данные Уровня 1, за исключением следующих случаев:

1. Когда организация держит большое количество аналогичных (но неидентичных) активов или обязательств (например, долговые ценные бумаги), которые оцениваются по справедливой стоимости и при этом ценовая котировка на активном рынке существует, но не является доступной в отношении каждого из данных активов или обязательств в отдельности (то есть, учитывая большое количество аналогичных активов или обязательств, которые держит организация, было бы трудно получить информацию о ценах для каждого отдельного актива или обязательства на дату оценки). В таком случае, в качестве упрощения практического характера, организация может оценивать справедливую стоимость с использованием альтернативного метода определения цены, который не основывается исключительно на ценовых котировках (например, матричный метод ценообразования). Однако использование альтернативного метода определения цены приводит к тому, что полученная оценка справедливой стоимости будет отнесена к более низкому уровню в иерархии справедливой стоимости.
2. Когда ценовая котировка активного рынка не является отражением справедливой стоимости на дату оценки. Такая ситуация может иметь место, когда, например, значительные события (такие как сделки на рынке «между принципалами», сделки на рынке с брокерским обслуживанием или

объявления) имеют место после закрытия рынка, но до наступления даты оценки. Организация должна установить и последовательно применять учетную политику по идентификации тех событий, которые могут повлиять на оценки справедливой стоимости. Однако если в ценовую котировку вносится изменение с учетом новой информации, такое изменение приводит к тому, что полученная оценка справедливой стоимости будет отнесена к более низкому уровню в иерархии справедливой стоимости.

3. Когда справедливая стоимость обязательства или собственного долевого инструмента организации оценивается с использованием ценовой котировки идентичного объекта, который продается в качестве актива на активном рынке, и при этом указанная цена нуждается в корректировке с учетом факторов, специфичных для данного объекта или актива. Если ценовая котировка актива не требует никакой корректировки, то полученный результат представляет собой оценку справедливой стоимости, относящуюся к Уровню 1 в иерархии справедливой стоимости. Однако любая корректировка ценовой котировки актива приведет к тому, что полученная оценка справедливой стоимости будет отнесена к более низкому уровню в иерархии справедливой стоимости.

2. Исходные данные Уровня 2 - те исходные данные, которые являются прямо или косвенно наблюдаемыми в отношении актива или обязательства, исключая ценовые котировки, отнесенные к Уровню 1. Если актив или обязательство имеет определенный (предусмотренный договором) срок, то необходимо, чтобы исходные данные Уровня 2 были наблюдаемыми практически за весь срок действия актива или обязательства. Исходные данные Уровня 2 включают следующее:

- ценовые котировки активных рынков в отношении аналогичных активов или обязательств;
- ценовые котировки в отношении идентичных или аналогичных активов либо обязательства рынков, не являющихся активными;
- исходные данные, отличные от ценовых котировок, наблюдаемые в отношении актива или обязательства, например:
 - процентные ставки и кривые доходности, наблюдаемые по котируемым стандартным интервалам;
 - подразумеваемая волатильность;
 - кредитные спреды;
- подтверждаемые рынком исходные данные.

Корректировки исходных данных Уровня 2 будут варьироваться в зависимости от факторов, специфичных для соответствующего актива или обязательства. Такие факторы включают следующее:

- состояние или местонахождение данного актива;
- степень, в которой исходные данные относятся к объектам, сопоставимым с данным активом или обязательством;
- объем или уровень активности на рынках, на которых наблюдаются эти исходные данные.

Корректировка исходных данных Уровня 2, являющихся значительными для оценки в целом, может привести к тому, что полученная оценка справедливой стоимости будет отнесена к Уровню 3 в иерархии справедливой стоимости, если для этой корректировки используются значительные ненаблюдаемые исходные данные.

3. Исходные данные Уровня 3 представляют собой ненаблюдаемые исходные данные в отношении актива или обязательства. Ненаблюдаемые исходные данные следует использовать для оценки справедливой стоимости в той мере, в которой релевантные наблюдаемые исходные данные недоступны, что позволяет учесть ситуации, когда рыночная активность в отношении актива или обязательства на дату оценки является невысокой, если вообще присутствует. Однако цель оценки справедливой стоимости остается прежней - определение цены выхода на дату оценки с позиций участника рынка, который держит данный актив или является должником по данному обязательству. Следовательно, ненаблюдаемые исходные данные должны отражать допущения, которые использовались бы участниками рынка при определении цены на актив или обязательство, включая допущения о риске.

Допущения о риске включают риск, присущий конкретному методу оценки, используемому для оценки справедливой стоимости (такому как ценовая модель), и риск, присущий исходным данным для соответствующего метода оценки. Оценка, не включающая корректировку на риск, не будет представлять оценку справедливой стоимости, если участники рынка включали бы такую корректировку при определении цены на актив или обязательство. Например, может возникнуть необходимость включить корректировку на риск, если оценка связана со значительным уровнем неопределенности.

Организация должна формировать ненаблюдаемые исходные данные, используя всю информацию, доступную в сложившихся обстоятельствах, которая может включать собственные данные организации. При формировании ненаблюдаемых исходных данных организация может взять за основу свои собственные данные, но эти данные должны быть скорректированы, если обоснованно доступная информация указывает на то, что другие участники рынка использовали бы другие данные, или имеет место какая-то особенность в отношении организации, которая недоступна другим участникам рынка (например, специфичные для организации синергетические выгоды). Организации нет необходимости прилагать чрезмерные усилия, чтобы получить информацию о допущениях участников рынка. Однако организация должна учитывать всю информацию о допущениях участников рынка, которая является обоснованно доступной. Ненаблюдаемые исходные данные, сформированные в вышеописанном порядке, считаются допущениями участников рынка и отвечают цели оценки справедливой стоимости.

Методы оценки

Организация должна использовать такие методы оценки, которые уместны в данных обстоятельствах и для которых доступны данные, достаточные для оценки справедливой стоимости, и при этом позволяют максимально использовать релевантные наблюдаемые исходные данные и свести к минимуму использование ненаблюдаемых исходных данных.

Цель использования какого-либо метода оценки заключается в том, чтобы расчетным путем определить цену, по которой обычная сделка по продаже актива или передаче обязательства была бы осуществлена между участниками рынка на дату оценки в текущих рыночных условиях. Тремя наиболее широко используемыми методами оценки являются рыночный подход, затратный подход и доходный подход. Для оценки справедливой стоимости организация должна использовать методы оценки, соответствующие одному или нескольким из данных подходов.

В некоторых случаях будет уместным применение одного метода оценки (например, при оценке актива или обязательства с использованием ценовых котировок на активном рынке для идентичных активов или обязательств). В других случаях уместным будет применение нескольких методов оценки (например, такая необходимость может возникнуть при оценке единицы, генерирующей денежные потоки). Если для оценки справедливой стоимости используется несколько методов оценки, то полученные результаты (то есть соответствующие индикаторы справедливой стоимости) следует оценить с учетом разумности стоимостного диапазона, обозначенного полученными результатами. Оценка справедливой стоимости представляет собой ту величину в пределах данного диапазона, которая является наиболее показательной в отношении справедливой стоимости в сложившихся обстоятельствах.

6.1. Рыночный (сравнительный) подход

Рыночный (сравнительный подход) к оценке недвижимости базируется на информации о недавних сделках либо ценах предложений на аналогичные объекты на рынке и сравнении оцениваемой недвижимости с аналогами, и применяется, когда можно подобрать достаточное для оценки количество объектов-аналогов с известными ценами сделок и (или) предложений. Основопологающим принципом сравнительного подхода является принцип замещения, гласящий, что при наличии на рынке нескольких схожих объектов рациональный инвестор не заплатит больше той суммы, в которую обойдется приобретение недвижимости аналогичной полезности.

К оценке Объекта оценки применен рыночный (сравнительный) подход, т. к. рынок коммерческой недвижимости г. Пенза развит в достаточной степени, что позволило подобрать необходимое для расчета количество аналогов Объекта оценки.

6.1.1. Обоснование выбора метода расчета и последовательность определения стоимости рыночным (сравнительным) подходом

При применении сравнительного подхода к оценке недвижимости, в зависимости от имеющейся на рынке исходной информации, в процессе оценки недвижимости могут использоваться качественные методы оценки (относительный сравнительный анализ, метод экспертных оценок и другие методы), количественные методы оценки (метод регрессионного анализа, метод количественных корректировок и другие методы), а также их сочетания.

При применении качественных методов оценка недвижимости выполняется путем изучения взаимосвязей, выявляемых на основе анализа цен сделок и (или) предложений с объектами-аналогами или соответствующей информации, полученной от экспертов, и использования этих взаимосвязей для проведения оценки в соответствии с технологией выбранного для оценки метода.

Качественные методы оценки не применялись, т. к. при их использовании в расчет вносится большая доля субъективности («хуже / лучше»), что снижает достоверность величины определяемой стоимости.

При применении метода корректировок каждый объект-аналог сравнивается с Объектом оценки по ценообразующим факторам (элементам сравнения), выявляются различия объектов по этим факторам, и цена объекта-аналога или ее удельный показатель корректируется по выявленным различиям с целью дальнейшего определения стоимости объекта оценки. При этом корректировка по каждому элементу сравнения основывается на принципе вклада этого элемента в стоимость объекта.

Для определения стоимости Объекта оценки по сравнительному подходу применен метод количественных корректировок, поскольку Оценщик обладал достаточным количеством источников для проведения поправок расчетным способом.

При применении методов регрессионного анализа оценщик, используя данные сегмента рынка оцениваемого объекта, конструирует модель ценообразования, соответствующую рынку этого объекта, по которой определяет расчетное значение искомой стоимости.

Методы регрессионного анализа не применялись, т. к. данные методы требуют несравненно большего объема исходных данных, чем количественные методы, и применяются, в основном, в случаях массовой оценки.

В общем виде последовательность применения сравнительного подхода такова:

- 1) Выявление недавних продаж/предложений сопоставимых объектов на рынке недвижимости.
- 2) Проверка достоверности информации о сделках/предложениях.
- 3) Определение единиц сравнения и элементов сравнения, оказывающих существенное воздействие на стоимость рассматриваемого объекта недвижимости.
- 4) Внесение корректировок к цене с учётом различий между оцениваемым и каждым сопоставимым объектом.
- 5) Согласование скорректированных цен сопоставимых объектов недвижимости и вывод показателя стоимости оцениваемого объекта.

6.1.2. Выявление сопоставимых объектов

При сборе аналогов использовались открытые источники информации. Объем доступных Оценщику рыночных данных об объектах-аналогах и правила отбора приведены в разделе анализа рынка.

В случае несовпадения данных из объявления и информации, полученной в результате интервьюирования, Оценщиком отдавался приоритет информации, полученной по результатам интервьюирования.

Данные об объектах сравнения приведены в нижеследующей таблице. Принт-скрины Интернет-страниц приведены в Приложении № 3 к Отчету.

Таблица № 16. Описание аналогов для оценки справедливой стоимости в рамках применения рыночного (сравнительного) подхода

Характеристики / Объекты сравнения	Оцениваемый объект	Аналог № 1	Аналог № 2	Аналог № 3	Аналог № 4
Фото					
					
Местоположение	г. Пенза, Железнодорожный район, ул. Фабричная, д. 5	г. Пенза, Железнодорожный район, ул. Фабричная, д. 5	г. Пенза, Железнодорожный район, ул. Фабричная, д. 3	г. Пенза, Железнодорожный район, ул. Фабричная, д. 3	г. Пенза, Железнодорожный район, ул. Фабричная, д. 3
Ценовая зона	Высотная (многоквартирная) застройка	Высотная (многоквартирная) застройка	Высотная (многоквартирная) застройка	Высотная (многоквартирная) застройка	Высотная (многоквартирная) застройка
Локальное расположение	Первая линия, внутриквартально	Внутриквартально	Первая линия	Первая линия	Первая линия
Передаваемые права на помещение	Право собственности	Право собственности	Право собственности	Право собственности	Право собственности
Техническое состояние помещений	Требуется косметический ремонт	Стандартная отделка в хорошем состоянии	Черновая отделка	Стандартная отделка в хорошем состоянии	Черновая отделка
Этаж расположения	Подвал	1	1	1	цоколь
Тип объекта	Помещение	Помещение	Помещение	Помещение	Помещение
Тип входа	Отдельный	Отдельный	Отдельный	Отдельный	Отдельный
Дополнительные факторы	Не выявлены	Не выявлены	Не выявлены	Не выявлены	Не выявлены
Условия парковки	Стихийная парковка	Стихийная парковка	Стихийная парковка	Стихийная парковка	Стихийная парковка
Наиболее эффективное использование (позиционирование продавца)	ПСН (помещение свободного назначения)	ПСН (помещение свободного назначения)	ПСН (помещение свободного назначения)	ПСН (помещение свободного назначения)	ПСН (помещение свободного назначения)

Характеристики / Объекты сравнения	Оцениваемый объект	Аналог № 1	Аналог № 2	Аналог № 3	Аналог № 4
Точная ссылка	x	https://penza.cian.ru/sale/commercial/219748292/	https://www.domofond.ru/kommercheskayanedvizhimost-na-prodazhu-penza-4133773403	https://www.avito.ru/penza/kommercheskaya_nedvizhimost/ofis_s_remontom_63_m_2086905266	https://penza.cian.ru/sale/commercial/253121749/
Источник информации	x	Ореол УН Агентство недвижимости +7 964 097-15-35	Перспектива24-Федеральный оператор недвижимости +7 986 940-36-91	Компания "ТОП недвижимость" +7 902 203-88-99	+7 929 766-11-98
Общая площадь, кв. м	301,60; 298,70	425,00	53,50	62,80	46,50
Цена предложения, руб.	?	12 750 000	2 800 000	3 750 000	2 000 000
НДС	Расчет ведется без учета НДС	Включен	Включен	Включен	Включен
Цена предложения, руб. за 1 кв. м без НДС	x	25 000	43 614	49 761	35 842
Возможность торга	x	Предложение, торг возможен	Предложение, торг возможен	Предложение, торг возможен	Предложение, торг возможен

6.1.3. Проверка достоверности информации о сделках

Информация по объектам сравнения проверялась путем телефонного интервьюирования продавцов, контакты которых приведены в таблице выше, в т. ч. уточнялись сведения о техническом состоянии, местоположении в здании и иных характеристиках. Осмотр объектов сравнения не проводился. Оценщик принимает информацию в объявлениях и полученную от продавцов как достоверную.

6.1.4. Определение единиц сравнения и элементов сравнения

Для выполнения расчетов использована типичная для аналогичного объекта, сложившаяся на рынке недвижимости в рассматриваемом сегменте, единица сравнения: удельный показатель стоимости за единицу общей площади (1 кв. м).

Для сравнения объекта оценки с другими объектами недвижимости, с которыми были совершены сделки или которые представлены на рынке для их совершения, обычно используются следующие элементы сравнения (сгруппированы⁴⁹ Оценщиком в разбивке на последовательные и параллельные корректировки):

- первая группа элементов сравнения (последовательные корректировки):
 - передаваемые имущественные права, ограничения (обременения) этих прав;
 - условия финансирования состоявшейся или предполагаемой сделки (вид оплаты, условия кредитования, иные условия);
 - условия продажи (нетипичные для рынка условия, сделка между аффилированными лицами, иные условия);
 - условия рынка (изменения цен за период между датами сделки и оценки, скидки к ценам предложений, иные условия);
- вторая группа элементов сравнения (параллельные корректировки):
 - вид использования и (или) зонирование;
 - местоположение объекта;
 - физические характеристики, в том числе свойства земельного участка, состояние объектов капитального строительства, соотношение площади земельного участка и площади его застройки, иные характеристики;
 - экономические характеристики (уровень операционных расходов, условия аренды, состав арендаторов, иные характеристики);
 - другие характеристики (элементы), влияющие на стоимость.

6.1.5. Внесение корректировок

Внесение корректировок по I группе элементов сравнения

Передаваемые имущественные права, ограничения (обременения) этих прав. Оцениваемые объекты представляют собой встроенные помещения, оформленные на праве общей долевой собственности, ограничение (обременение) права – доверительное управление. Однако, согласно Заданию на оценку, при оценке объекта оценки учитывается право собственности на объект оценки, скидки на фактическое право общей долевой собственности и доверительное управление не вводятся. Объекты – аналоги представлены на праве собственности. Ввиду отсутствия достоверной информации об ограничениях (обременениях) аналогов предполагается отсутствие таковых. У оцениваемых помещений ограничения (обременения) права не учитываются. Корректировка на права и ограничения (обременения) прав не требуется.

Условия финансирования. Цены разных объектов недвижимости могут отличаться из-за разных условий финансирования (кредитные схемы, уровень процентных ставок по кредиту относительно рыночного; рассрочка; др.). У Оценщика нет данных о каких-либо дополнительных условиях финансирования; предполагаются типичные рыночные. Корректировка не требуется.

Условия продажи. Условия продажи выясняются на основе анализа взаимоотношений покупателя и продавца и могут существенно влиять на цену сделки (например, сделка может быть заключена по цене ниже рыночной, если продавцу срочно требуются наличные денежные средства; финансовые, корпоративные, родственные связи могут также оказывать влияние на цену объекта недвижимости). В данном случае обстоятельства предложений по продаже объектов сравнения не были сообщены Оценщику. Предполагается, что условия продажи типичны. Корректировка не требуется.

⁴⁹ Согласно источнику: С. В. Грибовский. Оценка стоимости недвижимости: Учебное пособие. – М.: Маросейка, 2009. С. 86-91.

Рыночные условия (изменение цен во времени и отличие цены предложения от цены сделки). Под корректировкой цен на время понимается учет изменения цен на рынке с течением времени. Корректировка на рыночные условия не вводилась, так как предложения о продаже объектов-аналогов актуальны на дату оценки.

Цены выставленных на продажу объектов были скорректированы в сторону уменьшения исходя из их потенциального снижения в процессе будущей реализации.

Величина скидки на торг определялась в соответствии со Справочником оценщика недвижимости - 2020 под ред. Л. А. Лейфера. «Офисно-торговая недвижимость и сходные типы объектов. Корректирующие коэффициенты и скидки для сравнительного подхода», Приволжский центр методического и информационного обеспечения оценки, Нижний Новгород, 2020 г.

Оцениваемые помещения расположены в г. Пенза, имеющем, как было указано выше, численность населения 516 450 человек на 01 января 2021 г. и уровень доходов населения ниже среднего по стране (см. п. 3.4. и п. 4.1 Отчета). Таким образом, по местоположению объект отнесен Оценщиком к категории объектов, расположенных в городах с населением от 500 тыс. чел. до 1 млн чел. и уровнем доходов ниже среднего. Последующие корректировки вносились аналогично, при наличии в Справочнике данных с разбивкой по численности населения, использовались данные для подходящей категории городов.

В связи с отсутствием факторов для применения минимального или максимального размера скидки к расчетам принято среднее значение скидки на торг для активного рынка для объектов, расположенных в городах с населением от 500 тыс. чел. до 1 млн чел. и уровнем доходов ниже среднего, в размере 10,0%.

Скидки на цены офисно-торговой недвижимости по мнению оценщиков на активном рынке 5. Объекты свободного назначения				
№	Категория городов	Среднее значение	Расширенный интервал	
1	Москва	9,9%	6,9%	12,9%
2	Санкт-Петербург	9,9%	6,9%	12,8%
3	города с численностью более 1 млн. чел. (кроме г. Москва и г. Санкт-Петербург)	10,0%	7,0%	13,0%
4	города с населением 500-1000 тыс. чел. и уровнем доходов выше среднего	10,0%	6,9%	13,1%
5	города с населением 500-1000 тыс. чел. и уровнем доходов ниже среднего	10,0%	6,7%	13,3%
6	города с населением до 500 тыс. чел. и уровнем доходов выше среднего	10,0%	6,9%	13,1%
7	города с населением до 500 тыс. чел. и уровнем доходов ниже среднего	9,8%	6,9%	12,7%
8	Курортные регионы	-	-	-
9	Дальневосточные регионы	10,6%	7,3%	13,9%

Рис. 31. Скидка на торг для цен объектов свободного назначения⁵⁰

Таблица № 17. Корректировка цен объектов сравнения по I группе элементов сравнения

Элемент сравнения	Ед. изм.	Оцениваемый объект	Аналог № 1	Аналог № 2	Аналог № 3	Аналог № 4
Цена за единицу площади	руб./м ²	?	25 000	43 614	49 761	35 842
Переданные права	вид права	Право собственности	Право собственности	Право собственности	Право собственности	Право собственности
Корректировка	%	-	0,00%	0,00%	0,00%	0,00%
Скорректированная цена	руб./м ²	-	25 000	43 614	49 761	35 842
Условия финансирования и продажи	особые условия финансирования, условия сделки	Не выявлены	Не выявлены	Не выявлены	Не выявлены	Не выявлены
Корректировка	%	-	0,00%	0,00%	0,00%	0,00%
Скорректированная цена	руб./м ²	-	25 000	43 614	49 761	35 842
Дата продажи	дата	окт.21	окт.21	окт.21	окт.21	окт.21

⁵⁰ Справочник оценщика недвижимости - 2020 под ред. Л. А. Лейфера. «Офисно-торговая недвижимость и сходные типы объектов. Корректирующие коэффициенты и скидки для сравнительного подхода», Приволжский центр методического и информационного обеспечения оценки, Нижний Новгород, 2020 г.

Элемент сравнения	Ед. изм.	Оцениваемый объект	Аналог № 1	Аналог № 2	Аналог № 3	Аналог № 4
Корректировка	%	-	0%	0%	0%	0%
Скорректированная цена	руб./м ²	-	25 000	43 614	49 761	35 842
Совершенная сделка/предложение	тип	Сделка	Предложение	Предложение	Предложение	Предложение
Корректировка	%	-	-10,00%	-10,00%	-10,00%	-10,00%
Скорректированная цена	руб./м ²	-	22 500	39 252	44 785	32 258
Последовательные корректировки, суммарно	%	-	-10,00%	-10,00%	-10,00%	-10,00%
Итоговая скорректированная по последовательным элементам цена	руб./м²	?	22 500	39 252	44 785	32 258

Корректировка по II группе элементов сравнения

Корректировка на местоположение

Далее на карте представлено расположение объектов-аналогов и Объекта оценки на карте г. Пензы.



Рис. 32. Карта расположения объектов-аналогов и Объекта оценки (ОО)⁵¹

⁵¹ По данным информационного портала «Яндекс.Карты» // URL: <https://constructor.maps.yandex.ru>, на карте: № 1-4 объекты-аналоги, красная метка - Объект оценки

Территориальные коэффициенты для цен предложений. Центры административных районов города по отношению к самому дорогому району (Культурный и исторический центр)			
№	Категория городов	Среднее значение	Расширенный интервал
1	Москва	0,89	0,85 - 0,92
2	Санкт-Петербург	0,89	0,85 - 0,92
3	города с численностью более 1 млн. чел. (кроме г. Москва и г. Санкт-Петербург)	0,88	0,84 - 0,92
4	города с населением 500-1000 тыс. чел. и уровнем доходов выше среднего	0,89	0,85 - 0,92
5	города с населением 500-1000 тыс. чел. и уровнем доходов ниже среднего	0,88	0,84 - 0,92
6	города с населением до 500 тыс. чел. и уровнем доходов выше среднего	0,88	0,83 - 0,92
7	города с населением до 500 тыс. чел. и уровнем доходов ниже среднего	0,88	0,85 - 0,91
8	Курортные регионы	-	-
9	Дальневосточные регионы	0,88	0,84 - 0,92

Территориальные коэффициенты для цен предложений. Спальные микрорайоны высотной застройки по отношению к самому дорогому району (Культурный и исторический центр)			
№	Категория городов	Среднее значение	Расширенный интервал
1	Москва	0,81	0,77 - 0,85
2	Санкт-Петербург	0,82	0,79 - 0,85
3	города с численностью более 1 млн. чел. (кроме г. Москва и г. Санкт-Петербург)	0,81	0,77 - 0,85
4	города с населением 500-1000 тыс. чел. и уровнем доходов выше среднего	0,82	0,78 - 0,85
5	города с населением 500-1000 тыс. чел. и уровнем доходов ниже среднего	0,82	0,78 - 0,86
6	города с населением до 500 тыс. чел. и уровнем доходов выше среднего	0,81	0,77 - 0,85
7	города с населением до 500 тыс. чел. и уровнем доходов ниже среднего	0,81	0,78 - 0,85
8	Курортные регионы	-	-
9	Дальневосточные регионы	0,82	0,78 - 0,86

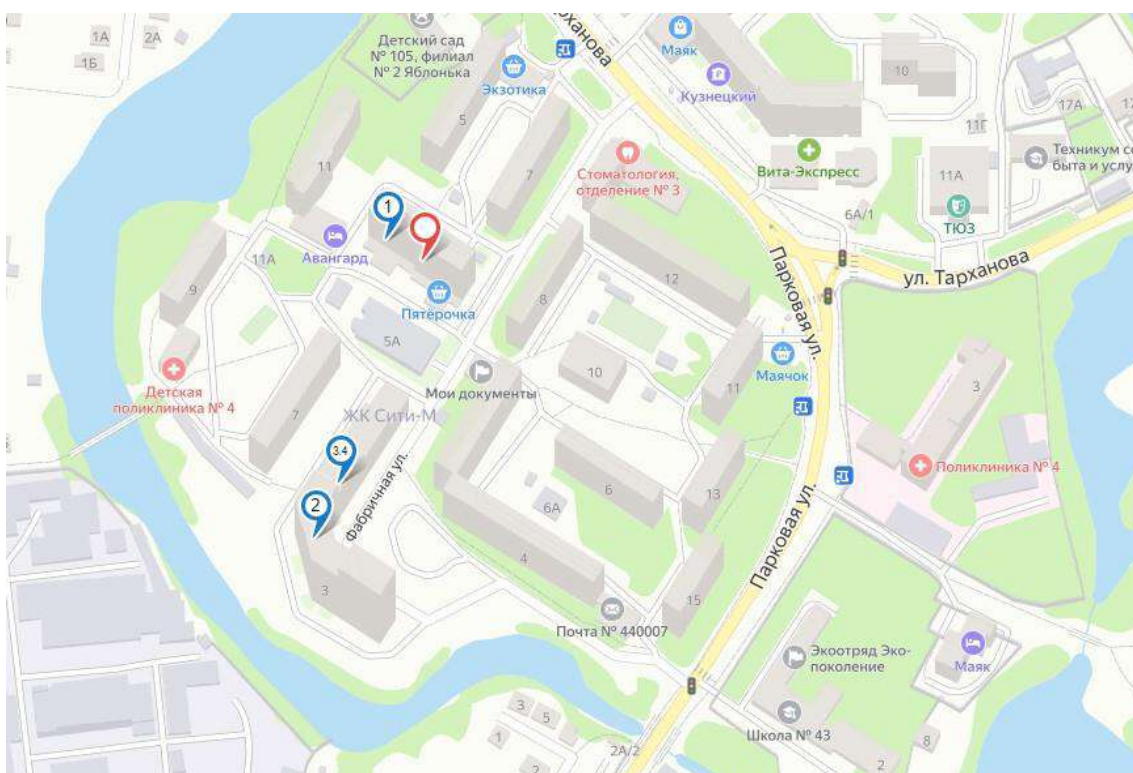
Территориальные коэффициенты для цен предложений. Спальные микрорайоны среднеэтажной застройки по отношению к самому дорогому району (Культурный и исторический центр)			
№	Категория городов	Среднее значение	Расширенный интервал
1	Москва	0,75	0,70 - 0,80
2	Санкт-Петербург	0,75	0,73 - 0,78
3	города с численностью более 1 млн. чел. (кроме г. Москва и г. Санкт-Петербург)	0,75	0,70 - 0,80
4	города с населением 500-1000 тыс. чел. и уровнем доходов выше среднего	0,75	0,71 - 0,80
5	города с населением 500-1000 тыс. чел. и уровнем доходов ниже среднего	0,75	0,70 - 0,80
6	города с населением до 500 тыс. чел. и уровнем доходов выше среднего	0,74	0,70 - 0,79
7	города с населением до 500 тыс. чел. и уровнем доходов ниже среднего	0,75	0,70 - 0,79
8	Курортные регионы	-	-
9	Дальневосточные регионы	0,74	0,70 - 0,79

Территориальные коэффициенты для цен предложений. Районы вокруг крупных промпредприятий по отношению к самому дорогому району (Культурный и исторический центр)			
№	Категория городов	Среднее значение	Расширенный интервал
1	Москва	0,64	0,58 - 0,71
2	Санкт-Петербург	0,65	0,60 - 0,70
3	города с численностью более 1 млн. чел. (кроме г. Москва и г. Санкт-Петербург)	0,65	0,58 - 0,71
4	города с населением 500-1000 тыс. чел. и уровнем доходов выше среднего	0,65	0,60 - 0,70
5	города с населением 500-1000 тыс. чел. и уровнем доходов ниже среднего	0,64	0,58 - 0,71
6	города с населением до 500 тыс. чел. и уровнем доходов выше среднего	0,65	0,59 - 0,70
7	города с населением до 500 тыс. чел. и уровнем доходов ниже среднего	0,64	0,58 - 0,71
8	Курортные регионы	-	-
9	Дальневосточные регионы	0,65	0,59 - 0,71

Территориальные коэффициенты для цен предложений. Районы крупных автомагистралей города по отношению к самому дорогому району (Культурный и исторический центр)			
№	Категория городов	Среднее значение	Расширенный интервал
1	Москва	0,71	0,66 - 0,77
2	Санкт-Петербург	0,74	0,69 - 0,78
3	города с численностью более 1 млн. чел. (кроме г. Москва и г. Санкт-Петербург)	0,74	0,68 - 0,80
4	города с населением 500-1000 тыс. чел. и уровнем доходов выше среднего	0,74	0,69 - 0,79
5	города с населением 500-1000 тыс. чел. и уровнем доходов ниже среднего	0,75	0,69 - 0,80
6	города с населением до 500 тыс. чел. и уровнем доходов выше среднего	0,74	0,70 - 0,79
7	города с населением до 500 тыс. чел. и уровнем доходов ниже среднего	0,74	0,68 - 0,79
8	Курортные регионы	-	-
9	Дальневосточные регионы	0,75	0,69 - 0,80

Рис. 33. Матрица корректирующих коэффициентов для цен офисно-торговой недвижимости по районам города⁵²

⁵² Справочник оценщика недвижимости - 2020 под ред. Л. А. Лейфера. Офисно-торговая недвижимость и сходные типы объектов. Корректирующие коэффициенты и скидки для сравнительного подхода», Приволжский центр методического и информационного обеспечения оценки, Нижний Новгород, 2020 г.

Объект оценки и все объекты-аналоги расположены в зоне спальных микрорайонов высотной застройки, в непосредственной близости друг от друга. Для целей расчета приняты средние значения коэффициентов.

Таблица № 18. Расчет корректировки на ценовую зону

Показатель	Оцениваемый объект	Объект-аналог № 1	Объект-аналог № 2	Объект-аналог № 3	Объект-аналог № 4
Ценовая зона	Высотная (многоквартирная) застройка	Высотная (многоквартирная) застройка	Высотная (многоквартирная) застройка	Высотная (многоквартирная) застройка	Высотная (многоквартирная) застройка
Коэффициент	0,82	0,82	0,82	0,82	0,82
Величина корректировки, %		0,00%	0,00%	0,00%	0,00%

Корректировка на красную линию. Для коммерческой недвижимости следует рассмотреть наличие у объектов выхода на красную линию и в случае отличий по данному фактору, ввести корректировку.

Наименование коэффициента	Среднее значение	Доверительный интервал	
Удельная цена/арендная ставка			
Отношение удельной цены/арендной ставки ОТ-объекта, расположенного внутри квартала, к удельной цене/арендной ставке такого же объекта, расположенного на красной линии	0,84	0,83	0,85
Наименование коэффициента	Среднее значение	Расширенный интервал	
Удельная цена/арендная ставка			
Отношение удельной цены/арендной ставки ОТ-объекта, расположенного внутри квартала, к удельной цене/арендной ставке такого же объекта, расположенного на красной линии	0,84	0,76	0,91

Рис. 34. Значения корректировок на красную линию, усредненные по городам России⁵³

Для оцениваемого помещения, общей площадью 301,6 кв. м (кадастровый номер: 58:29:2009002:1443) и объектов-аналогов №2-4, расположенных на первой линии, Оценщик использовал данные из расширенного интервала, так как данные улицы являются второстепенными, характеризующимися невысоким пешеходным и автомобильным трафиком. Коэффициент был принят равным 0,91. Для остальных объектов значения коэффициентов приняты на среднем уровне.

Таблица № 19. Расчет корректировки на особенности расположения (относительно красной линии) для оцениваемого помещения, общей площадью 301,6 кв. м (кадастровый номер: 58:29:2009002:1443)

Показатель	Оцениваемый объект	Объект-аналог № 1	Объект-аналог № 2	Объект-аналог № 3	Объект-аналог № 4
Локальное расположение	Первая линия	Внутриквартально	Первая линия	Первая линия	Первая линия
Коэффициент	0,91	0,84	0,91	0,91	0,91
Величина корректировки, %		8,33%	0,00%	0,00%	0,00%

Таблица № 20. Расчет корректировки на особенности расположения (относительно красной линии) для оцениваемого помещения, общей площадью 298,7 кв. м (кадастровый номер: 58:29:2009002:2052)

Показатель	Оцениваемый объект	Объект-аналог № 1	Объект-аналог № 2	Объект-аналог № 3	Объект-аналог № 4
Локальное расположение	Внутриквартально	Внутриквартально	Первая линия	Первая линия	Первая линия
Коэффициент	0,84	0,84	0,91	0,91	0,91
Величина корректировки, %		0,00%	-7,69%	-7,69%	-7,69%

Корректировка на тип объекта. Оцениваемые объекты и все объекты-аналоги являются помещениями, корректировка не требуется.

Корректировка на площадь. Обычно при прочих равных условиях, большие по площади объекты продаются по более низкой удельной стоимости. Связано это со следующей закономерностью: значительная площадь объекта делает его менее привлекательным по сравнению с меньшими объектами (аналогами) с точки

⁵³ Справочник оценщика недвижимости - 2020 под ред. Л. А. Лейфера. *Офисно-торговая недвижимость и сходные типы объектов. Корректирующие коэффициенты и скидки для сравнительного подхода*, Приволжский центр методического и информационного обеспечения оценки, Нижний Новгород, 2020 г.

зрения потенциального платежеспособного покупателя (при рассмотрении объекта целиком), т.е. круг платежеспособных покупателей объекта оценки значительно сужается по сравнению со спросом на аналоги.



Рис. 35. Зависимость цен объектов офисно-торгового назначения на фактор масштаба в среднем по России⁵⁴

Таблица № 21. Корректировка на площадь для оцениваемого помещения, общей площадью 301,6 кв. м (кадастровый номер: 58:29:2009002:1443)

Показатель	Объект оценки	Объект-аналог № 1	Объект-аналог № 2	Объект-аналог № 3	Объект-аналог № 4
Общая площадь, кв. м	301,60	425,00	53,50	62,80	46,50
Величина корректировки, %	x	4,52%	-20,00%	-18,32%	-21,43%

Таблица № 22. Корректировка на площадь для оцениваемого помещения, общей площадью 298,7 кв. м (кадастровый номер: 58:29:2009002:2052)

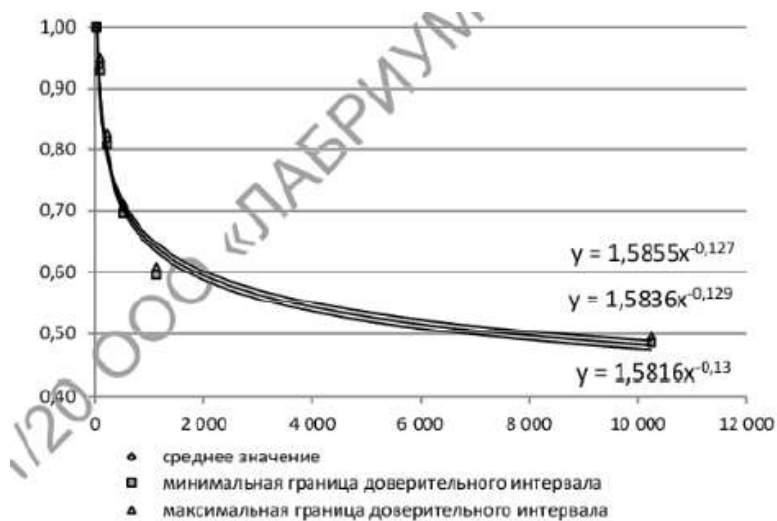
Показатель	Объект оценки	Объект-аналог № 1	Объект-аналог № 2	Объект-аналог № 3	Объект-аналог № 4
Общая площадь, кв. м	298,70	425,00	53,50	62,80	46,50
Величина корректировки, %	x	4,65%	-19,90%	-18,22%	-21,33%

Корректировка на техническое состояние (отделку). Далее анализируется техническое состояние оцениваемых объектов и подобранных объектов-аналогов. Так как по данному фактору выявлены различия между объектами-аналогами и Объектом оценки, требуется введение корректировки.

Тип ремонта		аналог				
		Без отделки	Косметический	Эконом	Стандарт	Премиум
объект оценки	Без отделки	0	-2175	-4076	-6180	-11501
	Косметический	2175	0	-1901	-4005	-9326
	Эконом	4076	1901	0	-2105	-7425
	Стандарт	6180	4005	2105	0	-5321
	Премиум	11501	9326	7425	5321	0

Рис. 36. Корректировка на тип ремонта, руб. на кв. м объекта⁵⁵

⁵⁴ Справочник оценщика недвижимости - 2020 под ред. Л. А. Лейфера. Офисно-торговая недвижимость и сходные типы объектов. Корректирующие коэффициенты и скидки для сравнительного подхода, Приволжский центр методического и информационного обеспечения оценки, Нижний Новгород, 2020 г.

⁵⁵ Справочник оценщика недвижимости - 2020 под ред. Л. А. Лейфера. Офисно-торговая недвижимость и сходные типы объектов. Корректирующие коэффициенты и скидки для сравнительного подхода, Приволжский центр методического и информационного обеспечения оценки, Нижний Новгород, 2020 г.

Таблица № 23. Корректировка на отделку

Показатель	Оцениваемый объект	Объект-аналог № 1	Объект-аналог № 2	Объект-аналог № 3	Объект-аналог № 4
Вид и состояние отделки	Требуется косметический ремонт	Стандартная отделка в хорошем состоянии	Черновая отделка	Стандартная отделка в хорошем состоянии	Черновая отделка
Скорректированная цена		22 500,00	39 252,34	44 785,03	32 258,06
Стоимость отделки, руб. кв. м	2 175,00	6 180,00	1 222,80 ⁵⁶	6 180,00	1 222,80
Разница в стоимости отделки, руб. кв. м		-4 005,00	952,20	-4 005,00	952,20
Величина корректировки, %		-17,80%	2,43%	-8,94%	2,95%

Корректировка на этаж расположения. Далее анализируется этаж расположения оцениваемых объектов и подобранных объектов-аналогов и в случае отличий по данному фактору, вводится корректировка.

усредненные данные по России (цены/арендные ставки)					
Этаж расположения		аналог			
		1 этаж	2 этаж и выше	цоколь	подвал
объект оценки	1 этаж	1,00	1,21	1,36	1,63
	2 этаж и выше	0,83	1,00	1,13	1,35
	цоколь	0,74	0,89	1,00	1,20
	подвал	0,61	0,74	0,84	1,00

Рис. 37. Корректирующие коэффициенты на этаж расположения для цен и арендных ставок объектов офисно-торгового назначения в среднем по России⁵⁷

Корректировка на этаж расположения вводилась, т. к. объекты-аналоги и оцениваемые помещения расположены на различных этажах.

Таблица № 24. Корректировка на этаж

Этаж расположения	Площадь этажа, кв. м					Корректирующий коэффициент
	Оцениваемый объект	Объект-аналог № 1	Объект-аналог № 2	Объект-аналог № 3	Объект-аналог № 4	
Подвал	301,60/298,70	0,00	0,00	0,00	0,00	0,61
Цоколь	0,00	0,00	0,00	0,00	46,50	0,74
1 этаж	0,00	425,00	53,50	62,80	0,00	1,00
Общая площадь, кв. м	301,60/298,70	425,00	53,50	62,80	46,50	-
Общий корректирующий коэффициент	0,610	1,000	1,000	1,000	0,740	-
Корректировка, %	-	-39,00%	-39,00%	-39,00%	-17,57%	-

Корректировка на тип входа. Корректировка на тип входа не вводилась, т. к. все объекты имеют отдельный вход.

Корректировка на тип парковки. Корректировка на тип парковки не вводилась, так как все объекты-аналоги имеют стихийную парковку.

Корректировка на наиболее эффективное использование (позиционирование продавца). Корректировка не вводилась, т. к. все объекты позиционируются как помещения свободного назначения.

Экономические характеристики (уровень операционных расходов, условия аренды, состав арендаторов, иные характеристики). В отношении объектов сравнения указанная информация отсутствует, предполагаются типичные рыночные условия их эксплуатации. Корректировка не требуется.

Другие характеристики (элементы), влияющие на стоимость. Не выявлены.

⁵⁶ Согласно опросу компаний, предоставляющих услуги по строительно-ремонтным и отделочным работам, черновая отделка нежилых помещений составляет в среднем 30% от стоимости отделочных работ класса «эконом» с учетом материалов (1 222,80 = 30% * 4076)

⁵⁷ Справочник оценщика недвижимости - 2020 под ред. Л. А. Лейфера. Офисно-торговая недвижимость и сходные типы объектов. Корректирующие коэффициенты и скидки для сравнительного подхода», Приволжский центр методического и информационного обеспечения оценки, Нижний Новгород, 2020 г.

6.1.6. Согласование скорректированных цен сопоставимых объектов недвижимости и вывод показателя стоимости Объекта оценки

Стоимость C_0 оцениваемого объекта по сравнительному подходу определяется как средневзвешенное значение откорректированных цен объектов-аналогов:

$$C_0 = \sum (C_{np.i} \times N_i), \text{ где:}$$

- $C_{np.i}$ – откорректированная цена аналога;
- N_i – весовой коэффициент аналога.

Весовой коэффициент определяется по принципу – чем меньше абсолютная валовая коррекция по второй группе элементов сравнения, тем больше вес. Таким образом, веса распределяются пропорционально сходству аналога с оцениваемым объектом. Расчет весовых коэффициентов производится по формуле:

$$N_i = \frac{1-a^n}{A}, \text{ где:}$$

- N_i – весовой коэффициент n-го аналога;
- a^n – абсолютная валовая коррекция аналога (сумма модулей корректировок);
- A – сумма разниц $(1-a^n)$.

Таблица № 25. Расчет справедливой стоимости 1 кв. м оцениваемого помещения, общей площадью 301,6 кв. м (кадастровый номер: 58:29:2009002:1443) с применением рыночного (сравнительного) подхода

Элемент сравнения	Объект оценки	Аналог № 1	Аналог № 2	Аналог № 3	Аналог № 4
Скорректированная по последовательным элементам цена	-	22 500	39 252	44 785	32 258
Корректировка на ценовую зону					
Ценовая зона	Высотная (многоквартирная) застройка	Высотная (многоквартирная) застройка	Высотная (многоквартирная) застройка	Высотная (многоквартирная) застройка	Высотная (многоквартирная) застройка
Корректировка	x	0,00%	0,00%	0,00%	0,00%
Корректировка на локальное местоположение					
Локальное расположение	Первая линия	Внутриквартально	Первая линия	Первая линия	Первая линия
Корректировка	x	8,33%	0,00%	0,00%	0,00%
Корректировка на тип объекта					
Тип объекта	Помещение	Помещение	Помещение	Помещение	Помещение
Корректировка	x	0,00%	0,00%	0,00%	0,00%
Корректировка на площадь					
Общая площадь, кв. м	301,60	425,00	53,50	62,80	46,50
Корректировка	x	4,52%	-20,00%	-18,32%	-21,43%
Корректировка на техническое состояние					
Техническое состояние помещений	Требуется косметический ремонт	Стандартная отделка в хорошем состоянии	Черновая отделка	Стандартная отделка в хорошем состоянии	Черновая отделка
Корректировка	x	-17,80%	2,43%	-8,94%	2,95%
Корректировка на этаж расположения					
Этаж расположения	Подвал	1	1	1	цоколь
Корректировка	x	-39,00%	-39,00%	-39,00%	-17,57%
Корректировка на тип входа					
Тип входа	Отдельный	Отдельный	Отдельный	Отдельный	Отдельный
Корректировка	x	0,00%	0,00%	0,00%	0,00%
Корректировка на парковку					
Условия парковки	Стихийная парковка	Стихийная парковка	Стихийная парковка	Стихийная парковка	Стихийная парковка
Корректировка	x	0,00%	0,00%	0,00%	0,00%
Корректировка на вид использования и (или) зонирование					
Наиболее эффективное использование (позиционирование продавца)	ПСН (помещение свободного назначения)	ПСН (помещение свободного назначения)	ПСН (помещение свободного назначения)	ПСН (помещение свободного назначения)	ПСН (помещение свободного назначения)
Корректировка	x	0,00%	0,00%	0,00%	0,00%
Итого корректировка по второй группе элементов сравнения	x	-43,94%	-56,57%	-66,27%	-36,05%
1 - абсолют. вал. коррекция	x	56,06%	43,43%	33,73%	63,95%
Весовой коэффициент	x	28,43%	22,03%	17,11%	32,44%
Итого скорректированная цена аналогов	x	12 613	17 047	15 107	20 630

Элемент сравнения	Объект оценки	Аналог № 1	Аналог № 2	Аналог № 3	Аналог № 4
Сумма модулей частных корректировок (без учета скидки на торг) ⁵⁸	x	69,66%	61,42%	66,27%	41,95%
<i>Коэффициент вариации</i>		20,69%			
Итоговая скорректированная по последовательным элементам цена, руб./м² без НДС	16 617	3 586	3 755	2 585	6 692

Таблица № 26 Расчет справедливой стоимости 1 кв. м оцениваемого помещения, общей площадью 298,7 кв. м (кадастровый номер: 58:29:2009002:2052) с применением рыночного (сравнительного) подхода

Элемент сравнения	Объект оценки	Аналог № 1	Аналог № 2	Аналог № 3	Аналог № 4
Скорректированная по последовательным элементам цена	-	22 500	39 252	44 785	32 258
Корректировка на ценовую зону					
Ценовая зона	Высотная (многоквартирная) застройка	Высотная (многоквартирная) застройка	Высотная (многоквартирная) застройка	Высотная (многоквартирная) застройка	Высотная (многоквартирная) застройка
Корректировка	x	0,00%	0,00%	0,00%	0,00%
Корректировка на локальное местоположение					
Локальное расположение	Внутриквартально	Внутриквартально	Первая линия	Первая линия	Первая линия
Корректировка	x	0,00%	-7,69%	-7,69%	-7,69%
Корректировка на тип объекта					
Тип объекта	Помещение	Помещение	Помещение	Помещение	Помещение
Корректировка	x	0,00%	0,00%	0,00%	0,00%
Корректировка на площадь					
Общая площадь, кв. м	298,70	425,00	53,50	62,80	46,50
Корректировка	x	4,65%	-19,90%	-18,22%	-21,33%
Корректировка на техническое состояние					
Техническое состояние помещений	Требуется косметический ремонт	Стандартная отделка в хорошем состоянии	Черновая отделка	Стандартная отделка в хорошем состоянии	Черновая отделка
Корректировка	x	-17,80%	2,43%	-8,94%	2,95%
Корректировка на этаж расположения					
Этаж расположения	Подвал	1	1	1	цоколь
Корректировка	x	-39,00%	-39,00%	-39,00%	-17,57%
Корректировка на тип входа					

⁵⁸ Значительная величина суммарной корректировки по объектам-аналогам (более 30% от цены предложения, без скидки на торг) объясняется ограниченностью предложений к продаже объектов, сопоставимых с оцениваемым объектом. Имеющие предложения имеют ряд значительных отличий от оцениваемого объекта по таким факторам как этаж расположения, состояние отделки и т.д., что требует применение значительного числа корректировок. При этом, значения всех отдельных корректировок, учитывающих отличия объектов-аналогов от оцениваемого объекта, обоснованы и соответствуют рыночным данным, в связи с чем существенная величина суммарной корректировки по объектам-аналогам так же является обоснованной, соответствующей рыночным данным и не оказывает существенного негативного влияния на результаты расчетов.

Элемент сравнения	Объект оценки	Аналог № 1	Аналог № 2	Аналог № 3	Аналог № 4
Тип входа	Отдельный	Отдельный	Отдельный	Отдельный	Отдельный
Корректировка	x	0,00%	0,00%	0,00%	0,00%
Корректировка на парковку					
Условия парковки	Стихийная парковка	Стихийная парковка	Стихийная парковка	Стихийная парковка	Стихийная парковка
Корректировка	x	0,00%	0,00%	0,00%	0,00%
Корректировка на вид использования и (или) зонирование					
Наиболее эффективное использование (позиционирование продавца)	ПСН (помещение свободного назначения)	ПСН (помещение свободного назначения)	ПСН (помещение свободного назначения)	ПСН (помещение свободного назначения)	ПСН (помещение свободного назначения)
Корректировка	x	0,00%	0,00%	0,00%	0,00%
Итого корректировка по второй группе элементов сравнения	x	-52,15%	-64,16%	-73,86%	-43,64%
1 - абсолют. вал. коррекция	x	47,85%	35,84%	26,14%	56,36%
Весовой коэффициент	x	28,79%	21,56%	15,73%	33,91%
Итого скорректированная цена аналогов	x	10 767	14 067	11 708	18 181
Сумма модулей частных корректировок (без учета скидки на торг) ⁵⁹	x	61,45%	69,01%	73,86%	49,54%
<i>Коэффициент вариации</i>		24,16%			
Итоговая скорректированная по последовательным элементам цена, руб./м² без НДС	14 141	3 100	3 033	1 842	6 165

Таблица № 27. Расчет справедливой стоимости Объекта оценки с применением рыночного (сравнительного) подхода

№	Наименование	Кадастровый номер	Площадь, кв. м	Удельная справедливая стоимость по сравнительному (рыночному) подходу без учета НДС, руб. за кв. м	Справедливая стоимость по сравнительному (рыночному) подходу без учета НДС, руб.
1	Нежилое помещение в литере А, назначение: нежилое, этаж подвал, номера на поэтажном плане 13,14,15,16	58:29:2009002:1443	301,6	16 617	5 011 618
2	Нежилое помещение в литере А, назначение: нежилое, этаж подвал, номера на поэтажном плане 1,2,3,4	58:29:2009002:2052	298,7	14 141	4 223 825
Итого					9 235 443

⁵⁹ Значительная величина суммарной корректировки по объектам-аналогам (более 30% от цены предложения, без скидки на торг) объясняется ограниченностью предложений к продаже объектов, сопоставимых с оцениваемым объектом. Имеющие предложения имеют ряд значительных отличий от оцениваемого объекта по таким факторам как этаж расположения, состояние отделки и т.д., что требует применение значительного числа корректировок. При этом, значения всех отдельных корректировок, учитывающих отличия объектов-аналогов от оцениваемого объекта, обоснованы и соответствуют рыночным данным, в связи с чем существенная величина суммарной корректировки по объектам-аналогам так же является обоснованной, соответствующей рыночным данным и не оказывает существенного негативного влияния на результаты расчетов.

6.2. Затратный подход (отказ от использования)

Затратный подход - совокупность методов оценки стоимости объекта оценки, основанных на определении затрат, необходимых для приобретения, воспроизводства либо замещения объекта оценки с учетом износа и устареваний.

Применение затратного подхода наиболее обоснованно в тех случаях, когда здания и сооружения, входящие в состав Объекта оценки, являются новыми или отличаются незначительным износом. Объект оценки представляет собой нежилые встроенные помещения. По мнению Оценщика, рассчитать стоимость затрат на воспроизводство/замещение непосредственно такого же объекта, как оцениваемые помещения, невозможно, поскольку большинство конструктивных элементов являются общими с соседними помещениями и помещениями общего пользования. Можно рассчитать стоимость строительства всего здания и определить в ней долю, приходящуюся на оцениваемые встроенные помещения, но это приведет к искаженным результатам.

Кроме того, затратный подход не отражает рыночных тенденций, а также не учитывает в полной мере местоположение объекта. Затратный подход рекомендуется использовать при низкой активности рынка, когда недостаточно данных, необходимых для применения рыночного (сравнительного) и доходного подходов к оценке, а также для оценки недвижимости специального назначения и использования (например, линейных объектов, гидротехнических сооружений, водонапорных башен, насосных станций, котельных, инженерных сетей и другой недвижимости, в отношении которой рыночные данные о сделках и предложениях отсутствуют). На основании вышеизложенного, учитывая развитость рынка и возможность применения рыночного (сравнительного) и доходного подходов Оценщик в рамках в настоящей работе отказался от оценки в рамках затратного подхода.

6.3. Доходный подход

При использовании доходного подхода стоимость объекта недвижимости определяется на основе ожидаемых будущих доходов, которые может принести оцениваемый объект. Основные принципы оценки доходной недвижимости – принцип ожидания (основной метообразующий принцип) и принцип замещения.

Принцип ожидания гласит, что стоимость объекта недвижимости определяется текущей стоимостью всех его будущих доходов на протяжении всей оставшейся экономической жизни объекта и при условии его использования наиболее эффективным образом.

В соответствии с принципом замещения максимальная стоимость объекта не должна превышать наименьшей цены, по которой может быть приобретен другой аналогичный объект с аналогичной доходностью (аналог экономического принципа альтернативности инвестиций).

К оценке Объекта оценки применен доходный подход, т. к. существует возможность определить компоненты доходов и расходов от эксплуатации оцениваемого объекта, оценить риск вложений инвестиций в него.

6.3.1. Обоснование выбора метода расчета и последовательность определения стоимости доходным подходом

В рамках доходного подхода стоимость недвижимости может определяться методом прямой капитализации, методом дисконтирования денежных потоков или методом капитализации по расчетным моделям.

Метод прямой капитализации применяется для оценки объектов недвижимости, не требующих значительных капитальных вложений в их ремонт или реконструкцию, фактическое использование которых соответствует их наиболее эффективному использованию. Определение стоимости объектов недвижимости с использованием данного метода выполняется путем деления соответствующего рыночного годового дохода от объекта на общую ставку капитализации, которая при этом определяется на основе анализа рыночных данных о соотношениях доходов и цен объектов недвижимости, аналогичных оцениваемому объекту.

Последовательность применения метода прямой капитализации в рамках доходного подхода к оценке недвижимости.⁶⁰

- 1) Определение потенциального валового дохода.
- 2) Определение действительного валового дохода.
- 3) Определение чистого операционного дохода.

⁶⁰ По материалам: Грязнова А. Г., Федотова М. А. Оценка недвижимости. – М.: Финансы и статистика, 2007. стр. 139-154; Грибовский С. В. Оценка стоимости недвижимости: Учебное пособие. – М.: Маросейка, 2009, гл. 4.

- 4) Расчет ставки капитализации на основе анализа рыночных данных о соотношениях доходов и цен объектов недвижимости, аналогичных оцениваемому объекту.
- 5) Определение стоимости объекта недвижимости на основе чистого операционного дохода и коэффициента капитализации.

Метод капитализации по расчетным моделям применяется для оценки недвижимости, генерирующей регулярные потоки доходов с ожидаемой динамикой их изменения. Капитализация таких доходов проводится по общей ставке капитализации, конструируемой на основе ставки дисконтирования, принимаемой в расчет модели возврата капитала, способов и условий финансирования, а также ожидаемых изменений доходов и стоимости недвижимости в будущем.

Метод дисконтирования денежных потоков (далее – ДДП) применяется для оценки недвижимости, генерирующей или способной генерировать потоки доходов с произвольной динамикой их изменения во времени путем дисконтирования их по ставке, соответствующей доходности инвестиций в аналогичную недвижимость. Метод ДДП применяется, когда:

- предполагается, что будущие денежные потоки будут существенно отличаться от текущих;
- имеются данные, позволяющие обосновать размер будущих потоков денежных средств от недвижимости;
- потоки доходов и расходов носят сезонный характер;
- оцениваемая недвижимость — крупный многофункциональный коммерческий объект;
- объект недвижимости строится или только что построен и вводится в эксплуатацию.

Алгоритм применения метода ДДП для оценки недвижимости⁶¹:

- 1) Выбор модели денежного потока.
- 2) Определение длительности прогнозного периода.
- 3) Прогноз валовой выручки при полной загрузке доходоприносящих площадей (ПВД).
- 4) Определение динамики загрузки доходоприносящих площадей и возможных потерь доходов (потери от незаполняемости и неуплаты).
- 5) Прогноз действительного валового дохода (ДВД).
- 6) Прогноз операционных расходов.
- 7) Расчет величины денежного потока для каждого интервала прогнозного периода.
- 8) Определение ставки дисконтирования и коэффициента капитализации.
- 9) Расчет величины реверсии в постпрогнозный период.
- 10) Итоговый расчет стоимости объекта недвижимости в рамках применения метода дисконтирования денежных потоков.

В рамках проведения настоящей оценки использован метод прямой капитализации, так как по состоянию на дату проведения оценки имеется возможность получать стабильный доход от сдачи в аренду объекта недвижимости, необходимость завершения внутренней отделки также может быть учтена в рамках применения метода капитализации.

Метод капитализации по расчетным моделям и метод дисконтирования денежных потоков не применялись, т. к. прогнозирование ставок аренды, недозагрузки, расходов и иных показателей на долговременный период затруднено нестабильной экономической ситуацией, вариативностью прогнозов, представляемых участниками рынка недвижимости.

6.3.2. Определение потенциального валового дохода (ПВД)

Доходы и расходы при эксплуатации объекта

Определение потока доходов начинается с определения потенциального валового дохода (ПВД). Этот вид дохода определяется как максимально возможная сумма средств, планируемая к получению в течение предстоящего года при коммерческом использовании потенциала всех элементов объекта.

Доходы, как правило, не могут быть получены в полном объеме: из-за потерь, связанных с недозагрузкой – вследствие ограниченного спроса или потерь на смену арендаторов; а также из-за потерь, связанных с

⁶¹ По материалам: Яскевич Е. Е. *Практика оценки недвижимости*. Москва: - Техносфера, 2011.

обычной в современных условиях практикой задержки или прекращения очередных платежей арендной платы арендаторами с потерей их платежеспособности.

После вычета из ПВД потерь на недозагрузку и неплатежи получают действительный валовой доход (ДВД), который должен быть уменьшен на расходы по управлению и содержанию объекта – операционные расходы. После этого может быть определен чистый операционный доход (ЧОД), который после уплаты налогов останется в распоряжении собственника объекта.

Операционные расходы принято делить на следующие группы:

К *условно-постоянным* относятся расходы, размер которых не зависит от степени эксплуатационной загруженности объекта и уровня предоставляемых услуг.

К *условно-переменным* относятся расходы, размер которых зависит от степени эксплуатационной загруженности объекта и уровня предоставляемых услуг. Основными условно-переменными расходами являются: коммунальные расходы, расходы на содержание территории, расходы на управление, зарплата обслуживающего персонала и т. д.

К *расходам на замещение* относятся расходы на периодическую замену быстроизнашивающихся элементов (обычно к ним относят отделку).

Определение потока доходов начинается с определения потенциального валового дохода (ПВД) объекта оценки. Потенциальный валовой доход – сумма дохода, которая может быть получена от владения объектом недвижимости и сдачи его в аренду в предположении 100% загрузки объекта и своевременного расчета по арендным договорам. Определяется величиной арендной ставки и арендопригодной площадью.

Так как Объект оценки приставляет собой помещения, предназначенные для сдачи в аренду целиком, то арендопригодная площадь принята равной общей, а в качестве объектов – аналогов подбирались помещения сопоставимой площади, имеющие в своем составе места общего пользования.

Выявление сопоставимых объектов

При сборе аналогов использовались открытые источники информации. Объем доступных Оценщику рыночных данных об объектах-аналогах и правила отбора приведены в разделе анализа рынка. Принт-скрины Интернет-страниц приведены в Приложении № 3 к Отчету.

Проверка достоверности информации о сделках/предложениях

По представленным объектам-аналогам была уточнена необходимая для расчета информация, включая цену предложения/сделки и характеристики объектов-аналогов. Выезд на осмотр аналогов Оценщиком не производился. В случае несовпадения данных из объявления и информации, полученной в результате интервьюирования, Оценщиком отдавался приоритет информации, полученной по результатам интервьюирования.

Определение единиц сравнения и элементов сравнения

В качестве единицы сравнения используется цена аренды 1 кв. м площади улучшений в год без НДС. В процессе оценки цены аренды 1 кв. м площади объектов-аналогов приводятся к цене аренды 1 кв. м Объекта оценки через систему корректировок.

Расчет рыночной ставки аренды за 1 кв. м в год

Таблица № 28. Описание объектов-аналогов для оценки справедливой стоимости в рамках применения доходного подхода

Характеристики / Объекты сравнения	Оцениваемый объект	Аналог № 1	Аналог № 2	Аналог № 3	Аналог № 4
Фото		 	 	 	 
Местоположение	г. Пенза, Железнодорожный район, ул. Фабричная, д. 5	г. Пенза, Железнодорожный район, ул. Антонова, д. 47	г. Пенза, Железнодорожный район, ул. Фабричная, д. 5	г. Пенза, Железнодорожный район, ул. Антонова, д. 15	г. Пенза, Железнодорожный район, ул. Антонова, 9
Ценовая зона	Высотная (многоквартирная) застройка	Высотная (многоквартирная) застройка	Высотная (многоквартирная) застройка	Высотная (многоквартирная) застройка	Высотная (многоквартирная) застройка
Локальное расположение	Первая линия, внутриквартально	Красная линия	Внутриквартально	Внутриквартально	Красная линия
Передаваемые права	Аренда	Аренда	Аренда	Аренда	Аренда
Тип объекта	Помещение	Помещение	Помещение	Помещение	Помещение
Тип входа	Отдельный	Отдельный	Отдельный	Отдельный	Отдельный
Техническое состояние	Требуется косметический ремонт	Стандартная отделка в хорошем состоянии	Стандартная отделка в хорошем состоянии	Стандартная отделка в хорошем состоянии	Стандартная отделка в хорошем состоянии
Этаж	Подвал	Подвал	1	1	1
Условия парковки	Стихийная парковка	Стихийная парковка	Стихийная парковка	Стихийная парковка	Стихийная парковка
Наиболее эффективное использование (позиционирование продавца)	ПСН (помещение свободного назначения)	ПСН (помещение свободного назначения)	ПСН (помещение свободного назначения)	ПСН (помещение свободного назначения)	ПСН (помещение свободного назначения)
Коммунальные расходы	Не включены	Не включены	Не включены	Не включены	Не включены
Расходы на эксплуатацию	Включены	Включены	Включены	Включены	Включены

Характеристики / Объекты сравнения	Оцениваемый объект	Аналог № 1	Аналог № 2	Аналог № 3	Аналог № 4
Точная ссылка	x	https://penza.cian.ru/rent/commercial/256826100/	http://prospekt.i58.ru/ann/42218980/?sid=4af58856cfe3acf205558b52ac2b3185	https://penza.cian.ru/rent/commercial/252675868/	https://www.avito.ru/penza/kommercheskaya_nedvizhimost/ostorozhno_vysokaya_prohodimost_rn_gpz_130_m_2206059053
Источник информации	x	Перспектива 24 Пенза отдел коммерческой недвижимости +7 937 919-56-53	«ПРОСПЕКТ» Владимир, 29-32-02, 8 (963) 109-3202	Владимир Макаров +7 963 109-32-02	РБН Пенза +7 908 530-36-48
Общая площадь, кв. м	301,60; 298,70	290,00	425,00	175,00	130,00
Арендная ставка, руб./кв. м в год	?	4 966	6 000	5 966	8 400
НДС	Расчет ведется без учета НДС	Включен	Включен	Включен	Включен
Арендная ставка, руб./кв. м в год без НДС с учетом эксплуатационных расходов и без коммунальных расходов		4 138	5 000	4 971	7 000
Возможность торга	x	Предложение, торг возможен	Предложение, торг возможен	Предложение, торг возможен	Предложение, торг возможен

Внесение корректировок по I группе элементов сравнения

Передаваемые имущественные права, ограничения (обременения) этих прав. Как Объект оценки, так и объекты-аналоги, представляют собой встроенные помещения, которые передаются на праве аренды. Ввиду отсутствия достоверной информации об ограничениях (обременениях) аналогов предполагается отсутствие таковых. У оцениваемых помещений ограничения (обременения) права не учитываются. Корректировка на права и ограничения (обременения) прав не требуется.

Условия финансирования. Цены разных объектов недвижимости могут отличаться из-за разных условий финансирования (кредитные схемы, уровень процентных ставок по кредиту относительно рыночного; рассрочка; др.). У Оценщика нет данных о каких-либо дополнительных условиях финансирования; предполагаются типичные рыночные. Корректировка не требуется.

Условия продажи. Условия продажи выясняются на основе анализа взаимоотношений покупателя и продавца и могут существенно влиять на цену сделки (например, сделка может быть заключена по цене ниже рыночной, если продавцу срочно требуются наличные денежные средства; финансовые, корпоративные, родственные связи могут также оказывать влияние на цену объекта недвижимости). В данном случае обстоятельства предложений по продаже объектов сравнения не были сообщены Оценщику. Предполагается, что условия продажи типичны. Корректировка не требуется.

Рыночные условия (изменение цен во времени и отличие цены предложения от цены сделки). Под корректировкой цен на время понимается учет изменения цен на рынке с течением времени. Корректировка на рыночные условия не вводилась, так как предложения объектов-аналогов актуальны на дату оценки.

Величина скидки на торг определялась в соответствии со Справочником оценщика недвижимости - 2020 под ред. Л. А. Лейфера. «Офисно-торговая недвижимость и сходные типы объектов. Корректирующие коэффициенты и скидки для сравнительного подхода», Приволжский центр методического и информационного обеспечения оценки, Нижний Новгород, 2020 г.

Оцениваемые помещения расположены в г. Пенза, имеющем, как было указано выше, численность населения 516 450 человек на 01 января 2021 г. и уровень доходов населения ниже среднего по стране (см. п. 3.4. и п. 4.1 Отчета). Таким образом, по местоположению объект отнесен Оценщиком к категории объектов, расположенных в городах с населением от 500 тыс. чел. до 1 млн чел. и уровнем доходов ниже среднего. Последующие корректировки вносились аналогично, при наличии в Справочнике данных с разбивкой по численности населения, использовались данные для подходящей категории городов.

В связи с отсутствием факторов для применения минимального или максимального размера скидки к расчетам принято среднее значение скидки на торг для активного рынка для объектов, расположенных в городах с населением от 500 тыс. чел. до 1 млн чел. и уровнем доходов ниже среднего, в размере 10,0%.

Скидки на арендные ставки офисно-торговой недвижимости по мнению оценщиков на активном рынке 5. Объекты свободного назначения				
№	Категория городов	Среднее значение	Расширенный интервал	
1	Москва	10,0%	7,1%	12,9%
2	Санкт-Петербург	9,3%	6,6%	11,9%
3	города с численностью более 1 млн. чел. (кроме г. Москва и г. Санкт-Петербург)	9,3%	6,7%	11,8%
4	города с населением 500-1000 тыс. чел. и уровнем доходов выше среднего	9,0%	6,8%	11,1%
5	города с населением 500-1000 тыс. чел. и уровнем доходов ниже среднего	10,0%	7,0%	13,0%
6	города с населением до 500 тыс. чел. и уровнем доходов выше среднего	9,3%	6,7%	11,8%
7	города с населением до 500 тыс. чел. и уровнем доходов ниже среднего	9,3%	6,4%	12,1%
8	Курортные регионы	—	—	—
9	Дальневосточные регионы	10,0%	7,0%	13,0%

Рис. 38. Скидка на торг для ставок аренды объектов свободного назначения⁶²

⁶² Справочник оценщика недвижимости - 2020 под ред. Л. А. Лейфера. «Офисно-торговая недвижимость и сходные типы объектов. Корректирующие коэффициенты и скидки для сравнительного подхода», Приволжский центр методического и информационного обеспечения оценки, Нижний Новгород, 2020 г.

Таблица № 29. Внесение поправок по первой группе элементов сравнения

Элемент сравнения	Ед. изм.	Оцениваемый объект	Аналог № 1	Аналог № 2	Аналог № 3	Аналог № 4
Цена за единицу площади	руб./кв. м/год	?	4 138	5 000	4 971	7 000
Переданные права	вид права	Аренда	Аренда	Аренда	Аренда	Аренда
Корректировка	%	-	0,00%	0,00%	0,00%	0,00%
Скорректированная цена	руб./кв. м/год	-	4 138	5 000	4 971	7 000
Условия финансирования и продажи	особые условия финансирования, условия сделки	Не выявлены	Не выявлены	Не выявлены	Не выявлены	Не выявлены
Корректировка	%	-	0,00%	0,00%	0,00%	0,00%
Скорректированная цена	руб./кв. м/год	-	4 138	5 000	4 971	7 000
Дата продажи	дата	окт.21	окт.21	окт.21	окт.21	окт.21
Корректировка	%	-	0,00%	0,00%	0,00%	0,00%
Скорректированная цена	руб./кв. м/год	-	4 138	5 000	4 971	7 000
Совершенная сделка/предложение	тип	предложение	предложение	предложение	предложение	предложение
Корректировка	%	-	-10,00%	-10,00%	-10,00%	-10,00%
Скорректированная цена	руб./кв. м/год	-	3 724	4 500	4 474	6 300
Последовательные корректировки, суммарно	%	-	-10,00%	-10,00%	-10,00%	-10,00%
Итоговая скорректированная по последовательным элементам цена	руб./кв. м/год	-	3 724	4 500	4 474	6 300

Корректировка по II группе элементов сравнения

Корректировка на местоположение

Далее на карте представлено расположение объектов-аналогов и Объекта оценки на карте г. Пенза.



Рис. 39. Карта расположения объектов-аналогов и Объекта оценки (ОО) ⁶³

⁶³ По данным информационного портала «Яндекс.Карты» // URL: <https://constructor.maps.yandex.ru>, на карте: № 1-4 объекты-аналоги, красная метка - Объект оценки

Территориальные коэффициенты для арендных ставок. Центры административных районов города по отношению к самому дорогому району (Культурный и исторический центр)				
№	Категория городов	Среднее значение	Расширенный интервал	
1	Москва	0,89	0,85	0,93
2	Санкт-Петербург	0,89	0,85	0,93
3	города с численностью более 1 млн. чел. (кроме г. Москва и г. Санкт-Петербург)	0,88	0,84	0,92
4	города с населением 500-1000 тыс. чел. и уровнем доходов выше среднего	0,89	0,85	0,92
5	города с населением 500-1000 тыс. чел. и уровнем доходов ниже среднего	0,88	0,84	0,92
6	города с населением до 500 тыс. чел. и уровнем доходов выше среднего	0,88	0,83	0,92
7	города с населением до 500 тыс. чел. и уровнем доходов ниже среднего	0,88	0,85	0,91
8	Курортные регионы	-	-	-
9	Дальневосточные регионы	0,88	0,84	0,92

Территориальные коэффициенты для арендных ставок. Спальные микрорайоны высотной застройки по отношению к самому дорогому району (Культурный и исторический центр)				
№	Категория городов	Среднее значение	Расширенный интервал	
1	Москва	0,82	0,77	0,86
2	Санкт-Петербург	0,84	0,81	0,88
3	города с численностью более 1 млн. чел. (кроме г. Москва и г. Санкт-Петербург)	0,81	0,77	0,86
4	города с населением 500-1000 тыс. чел. и уровнем доходов выше среднего	0,82	0,78	0,86
5	города с населением 500-1000 тыс. чел. и уровнем доходов ниже среднего	0,83	0,79	0,87
6	города с населением до 500 тыс. чел. и уровнем доходов выше среднего	0,81	0,76	0,85
7	города с населением до 500 тыс. чел. и уровнем доходов ниже среднего	0,82	0,78	0,85
8	Курортные регионы	-	-	-
9	Дальневосточные регионы	0,82	0,77	0,86

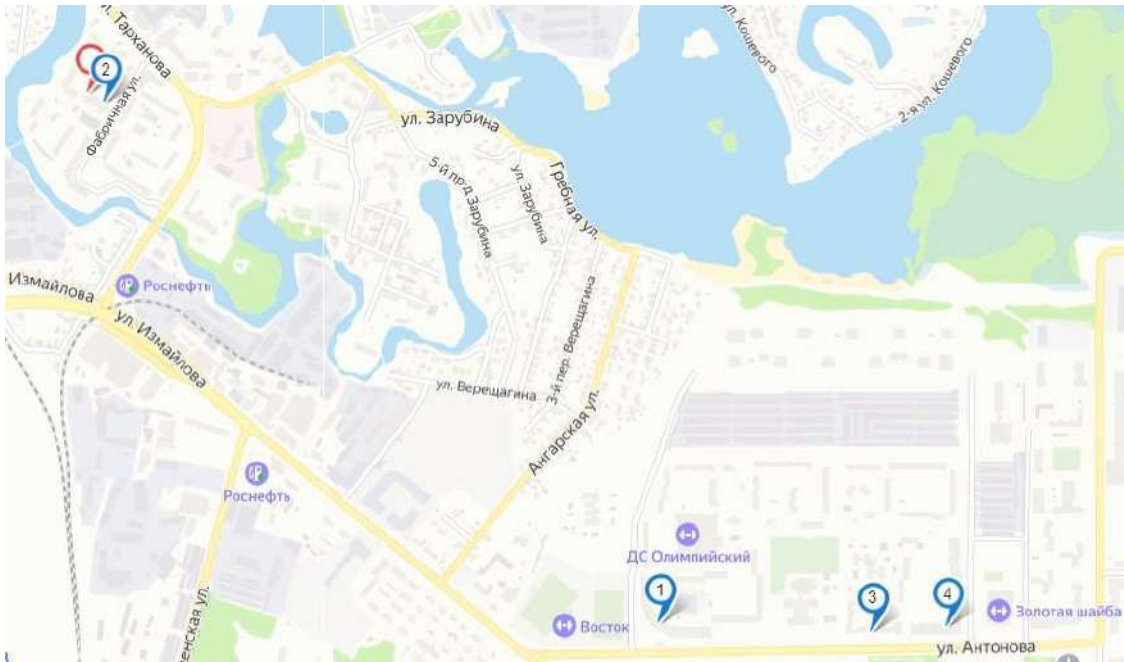
Территориальные коэффициенты для арендных ставок. Спальные микрорайоны среднеэтажной застройки по отношению к самому дорогому району (Культурный и исторический центр)				
№	Категория городов	Среднее значение	Расширенный интервал	
1	Москва	0,75	0,70	0,80
2	Санкт-Петербург	0,77	0,73	0,80
3	города с численностью более 1 млн. чел. (кроме г. Москва и г. Санкт-Петербург)	0,74	0,69	0,79
4	города с населением 500-1000 тыс. чел. и уровнем доходов выше среднего	0,76	0,71	0,80
5	города с населением 500-1000 тыс. чел. и уровнем доходов ниже среднего	0,76	0,71	0,81
6	города с населением до 500 тыс. чел. и уровнем доходов выше среднего	0,74	0,70	0,79
7	города с населением до 500 тыс. чел. и уровнем доходов ниже среднего	0,75	0,70	0,79
8	Курортные регионы	-	-	-
9	Дальневосточные регионы	0,74	0,70	0,79

Территориальные коэффициенты для арендных ставок. Районы вокруг крупных промпредприятий по отношению к самому дорогому району (Культурный и исторический центр)				
№	Категория городов	Среднее значение	Расширенный интервал	
1	Москва	0,64	0,58	0,70
2	Санкт-Петербург	0,65	0,60	0,70
3	города с численностью более 1 млн. чел. (кроме г. Москва и г. Санкт-Петербург)	0,64	0,58	0,70
4	города с населением 500-1000 тыс. чел. и уровнем доходов выше среднего	0,65	0,60	0,71
5	города с населением 500-1000 тыс. чел. и уровнем доходов ниже среднего	0,64	0,58	0,71
6	города с населением до 500 тыс. чел. и уровнем доходов выше среднего	0,64	0,58	0,70
7	города с населением до 500 тыс. чел. и уровнем доходов ниже среднего	0,64	0,58	0,70
8	Курортные регионы	-	-	-
9	Дальневосточные регионы	0,64	0,58	0,70

Территориальные коэффициенты для арендных ставок. Районы крупных автомагистралей города по отношению к самому дорогому району (Культурный и исторический центр)				
№	Категория городов	Среднее значение	Расширенный интервал	
1	Москва	0,71	0,66	0,77
2	Санкт-Петербург	0,74	0,70	0,79
3	города с численностью более 1 млн. чел. (кроме г. Москва и г. Санкт-Петербург)	0,74	0,68	0,80
4	города с населением 500-1000 тыс. чел. и уровнем доходов выше среднего	0,74	0,69	0,79
5	города с населением 500-1000 тыс. чел. и уровнем доходов ниже среднего	0,75	0,70	0,81
6	города с населением до 500 тыс. чел. и уровнем доходов выше среднего	0,74	0,69	0,79
7	города с населением до 500 тыс. чел. и уровнем доходов ниже среднего	0,74	0,68	0,79
8	Курортные регионы	-	-	-
9	Дальневосточные регионы	0,74	0,68	0,79

Рис. 40. Матрица корректирующих коэффициентов для арендных ставок офисно-торговой недвижимости по районам города⁶⁴

⁶⁴ Справочник оценщика недвижимости - 2020 под ред. Л. А. Лейфера. Офисно-торговая недвижимость и сходные типы объектов. Корректирующие коэффициенты и скидки для сравнительного подхода, Приволжский центр методического и информационного обеспечения оценки, Нижний Новгород, 2020 г.

Объект оценки и все объекты-аналоги расположены в зоне спальных микрорайонов высотной застройки. Корректировка на ценовую зону не требуется.

Корректировка на красную линию. Для коммерческой недвижимости следует рассмотреть наличие у объектов выхода на красную линию и в случае отличий по данному фактору, ввести корректировку.

Наименование коэффициента	Среднее значение	Доверительный интервал	
Удельная цена/арендная ставка			
Отношение удельной цены/арендной ставки ОТ-объекта, расположенного внутри квартала, к удельной цене/арендной ставке такого же объекта, расположенного на красной линии	0,84	0,83	0,85
Наименование коэффициента	Среднее значение	Расширенный интервал	
Удельная цена/арендная ставка			
Отношение удельной цены/арендной ставки ОТ-объекта, расположенного внутри квартала, к удельной цене/арендной ставке такого же объекта, расположенного на красной линии	0,84	0,76	0,91

Рис. 41. Значения корректировок на красную линию, усредненные по городам России⁶⁵

Для оцениваемого помещения, общей площадью 301,6 кв. м (кадастровый номер: 58:29:2009002:1443), расположенного на первой линии, Оценщик использовал данные из расширенного интервала, так как данная улица является второстепенной, характеризующейся невысоким пешеходным и автомобильным трафиком. Коэффициент был принят равным 0,91. Для остальных объектов значения коэффициентов приняты на среднем уровне.

Таблица № 30. Расчет корректировки на особенности расположения (относительно красной линии) для оцениваемого помещения, общей площадью 301,6 кв. м (кадастровый номер: 58:29:2009002:1443)

Показатель	Оцениваемый объект	Объект-аналог № 1	Объект-аналог № 2	Объект-аналог № 3	Объект-аналог № 4
Локальное расположение	Первая линия	Красная линия	Внутриквартально	Внутриквартально	Красная линия
Коэффициент	0,91	1,00	0,84	0,84	1,00
Величина корректировки, %		-9,00%	8,33%	8,33%	-9,00%

Таблица № 31. Расчет корректировки на особенности расположения (относительно красной линии) для оцениваемого помещения, общей площадью 298,7 кв. м (кадастровый номер: 58:29:2009002:2052)

Показатель	Оцениваемый объект	Объект-аналог № 1	Объект-аналог № 2	Объект-аналог № 3	Объект-аналог № 4
Локальное расположение	Внутриквартально	Красная линия	Внутриквартально	Внутриквартально	Красная линия
Коэффициент	0,84	1,00	0,84	0,84	1,00
Величина корректировки, %		-16,00%	0,00%	0,00%	-16,00%

Корректировка на тип объекта. Оцениваемые объекты и все объекты-аналоги являются помещениями, корректировка не требуется.

Корректировка на площадь улучшений. Обычно при прочих равных условиях, большие по площади объекты предлагаются по более низкой удельной стоимости. Связано это со следующей закономерностью: значительная площадь объекта делает его менее привлекательным по сравнению с меньшими объектами (аналогами) с точки зрения потенциального платежеспособного покупателя (при рассмотрении объекта целиком), т.е. круг платежеспособных покупателей объекта оценки значительно сужается по сравнению со спросом на аналоги.

⁶⁵ Справочник оценщика недвижимости - 2020 под ред. Л. А. Лейфера. *Офисно-торговая недвижимость и сходные типы объектов. Корректирующие коэффициенты и скидки для сравнительного подхода*, Приволжский центр методического и информационного обеспечения оценки, Нижний Новгород, 2020 г.



Рис. 42. Зависимость арендных ставок объектов офисно-торгового назначения на фактор масштаба в городах с численностью менее 1 млн чел.⁶⁶

Таблица № 32. Корректировка на площадь для оцениваемого помещения, общей площадью 301,6 кв. м (кадастровый номер: 58:29:2009002:1443)

Показатель	Оцениваемый объект №1	Объект-аналог № 1	Объект-аналог № 2	Объект-аналог № 3	Объект-аналог № 4
Общая площадь, кв. м	301,60	290,00	425,00	175,00	130,00
Величина корректировки, %	x	-0,30%	2,68%	-4,10%	-6,27%

Таблица № 33. Корректировка на площадь для оцениваемого помещения, общей площадью 298,7 кв. м (кадастровый номер: 58:29:2009002:2052)

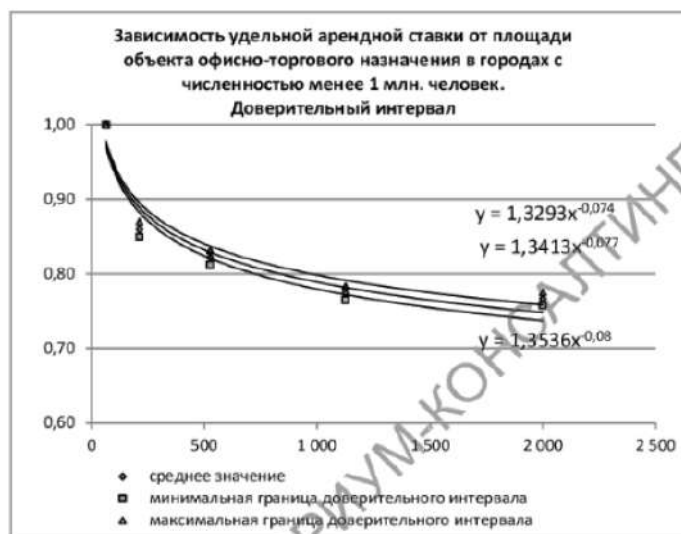
Показатель	Оцениваемый объект №2	Объект-аналог № 1	Объект-аналог № 2	Объект-аналог № 3	Объект-аналог № 4
Общая площадь, кв. м	298,70	290,00	425,00	175,00	130,00
Величина корректировки, %	x	-0,23%	2,75%	-4,03%	-6,20%

Корректировка на техническое состояние (отделку). Далее анализируется техническое состояние оцениваемых объектов и подобранных объектов-аналогов. Так как по данному фактору выявлены различия между объектами-аналогами и Объектом оценки, требуется введение корректировки.

Тип ремонта		аналог				
		Без отделки	Косметический	Эконом	Стандарт	Премиум
объект оценки	Без отделки	0	-2175	-4076	-6180	-11501
	Косметический	2175	0	-1901	-4005	-9326
	Эконом	4076	1901	0	-2105	-7425
	Стандарт	6180	4005	2105	0	-5321
	Премиум	11501	9326	7425	5321	0

Рис. 43. Корректировка на тип ремонт, руб. на кв. м объекта⁶⁷

Таблица № 34. Корректировка на отделку

Показатель	Оцениваемый объект	Объект-аналог № 1	Объект-аналог № 2	Объект-аналог № 3	Объект-аналог № 4
Вид и состояние отделки	Требуется косметический ремонт	Стандартная отделка в хорошем состоянии	Стандартная отделка в хорошем состоянии	Стандартная отделка в хорошем состоянии	Стандартная отделка в хорошем состоянии

⁶⁶ Справочник оценщика недвижимости - 2020 под ред. Л. А. Лейфера. Офисно-торговая недвижимость и сходные типы объектов. Корректирующие коэффициенты и скидки для сравнительного подхода, Приволжский центр методического и информационного обеспечения оценки, Нижний Новгород, 2020 г.

⁶⁷ Справочник оценщика недвижимости - 2020 под ред. Л. А. Лейфера. Офисно-торговая недвижимость и сходные типы объектов. Корректирующие коэффициенты и скидки для сравнительного подхода, Приволжский центр методического и информационного обеспечения оценки, Нижний Новгород, 2020 г.

Показатель	Оцениваемый объект	Объект-аналог № 1	Объект-аналог № 2	Объект-аналог № 3	Объект-аналог № 4
Скорректированная цена		3 724,14	4 500,00	4 474,29	6 300,00
Стоимость отделки, руб. кв. м	2 175,00	6 180,00	6 180,00	6 180,00	6 180,00
Разница в стоимости отделки (с учетом периодичности проведения ремонта), руб. кв. м		-667,50	-667,50	-667,50	-667,50
Величина корректировки, %		-17,92%	-14,83%	-14,92%	-10,60%

Корректировка рассчитывалась исходя из предположения о том, что состояние отделки офисно-торгового помещения свободного назначения может находиться в рабочем состоянии на протяжении 6 лет⁶⁸.

Корректировка на этаж расположения. Далее анализируется этаж расположения оцениваемых объектов и подобранных объектов-аналогов и в случае отличий по данному фактору, вводится корректировка.

усредненные данные по России (цены/арендные ставки)					
Этаж расположения		аналог			
		1 этаж	2 этаж и выше	цоколь	подвал
объект оценки	1 этаж	1,00	1,21	1,36	1,63
	2 этаж и выше	0,83	1,00	1,13	1,35
	цоколь	0,74	0,89	1,00	1,20
	подвал	0,61	0,74	0,84	1,00

Рис. 44. Корректирующие коэффициенты на этаж расположения для цен и арендных ставок объектов офисно-торгового назначения в среднем по России⁶⁹

Таблица № 35. Корректировки на этаж расположения

Этаж расположения	Площадь этажа, кв. м					Корректирующий коэффициент
	Оцениваемый объект	Объект-аналог № 1	Объект-аналог № 2	Объект-аналог № 3	Объект-аналог № 4	
Подвал	301,60/298,70	290,00	0,00	0,00	0,00	0,61
Цоколь	0,00	0,00	0,00	0,00	0,00	0,74
1 этаж	0,00	0,00	425,00	175,00	130,00	1,00
Общая площадь, кв. м	301,60/298,70	290,00	425,00	175,00	130,00	-
Общий корректирующий коэффициент	0,610	0,610	1,000	1,000	1,000	-
Корректировка, %	-	0,00%	-39,00%	-39,00%	-39,00%	-

Корректировка на тип входа. Корректировка на тип входа не вводилась, т. к. все объекты имеют отдельный вход.

Корректировка на тип парковки. Корректировка на тип парковки не вводилась, т. к. все объекты имеют стихийную парковку (при наличии у жилого дома организованной парковки она расположена в другой части дома).

Корректировка на наиболее эффективное использование (позиционирование продавца). Корректировка не вводилась, т. к. все объекты позиционируются как помещения свободного назначения.

Другие характеристики (элементы), влияющие на стоимость. Не выявлены.

Далее приводятся итоговые корректировки цен сравниваемых объектов, согласование их откорректированных цен и определение стоимости оцениваемого объекта. Схема согласования откорректированных цен аналогов описана ранее (раздел 6.1.6).

⁶⁸ Справочник строителя. // URL: http://www.baurum.ru/_library/?cat=build_works&id=651

⁶⁹ Справочник оценщика недвижимости - 2020 под ред. Л. А. Лейфера. Офисно-торговая недвижимость и сходные типы объектов. Корректирующие коэффициенты и скидки для сравнительного подхода», Приволжский центр методического и информационного обеспечения оценки, Нижний Новгород, 2020 г.

Таблица № 36. Внесение поправок по второй группе элементов сравнения для оцениваемого помещения, общей площадью 301,6 кв. м (кадастровый номер: 58:29:2009002:1443)

Элемент сравнения	Объект оценки	Аналог № 1	Аналог № 2	Аналог № 3	Аналог № 4
Скорректированная по последовательным элементам цена	-	3 724	4 500	4 474	6 300
Корректировка на ценовую зону					
Ценовая зона	Высотная (многоквартирная) застройка	Высотная (многоквартирная) застройка	Высотная (многоквартирная) застройка	Высотная (многоквартирная) застройка	Высотная (многоквартирная) застройка
Корректировка	х	0,00%	0,00%	0,00%	0,00%
Корректировка на локальное местоположение					
Локальное расположение	Первая линия	Красная линия	Внутриквартально	Внутриквартально	Красная линия
Корректировка	х	-9,00%	8,33%	8,33%	-9,00%
Корректировка на тип объекта					
Тип объекта	Помещение	Помещение	Помещение	Помещение	Помещение
Корректировка	х	0,00%	0,00%	0,00%	0,00%
Корректировка на площадь					
Общая площадь, кв. м	301,60	290,00	425,00	175,00	130,00
Корректировка	х	-0,30%	2,68%	-4,10%	-6,27%
Корректировка на техническое состояние					
Техническое состояние	Требуется косметический ремонт	Стандартная отделка в хорошем состоянии	Стандартная отделка в хорошем состоянии	Стандартная отделка в хорошем состоянии	Стандартная отделка в хорошем состоянии
Корректировка	х	-17,92%	-14,83%	-14,92%	-10,60%
Корректировка на этаж расположения					
Этаж	Подвал	Подвал	1	1	1
Корректировка	х	0,00%	-39,00%	-39,00%	-39,00%
Корректировка на тип входа					
Тип входа	Отдельный	Отдельный	Отдельный	Отдельный	Отдельный
Корректировка	х	0,00%	0,00%	0,00%	0,00%
Корректировка на парковку					
Условия парковки	Стихийная парковка	Стихийная парковка	Стихийная парковка	Стихийная парковка	Стихийная парковка
Корректировка	х	0,00%	0,00%	0,00%	0,00%
Корректировка на вид использования и (или) зонирование					
Наиболее эффективное использование (позиционирование продавца)	ПСН (помещение свободного назначения)	ПСН (помещение свободного назначения)	ПСН (помещение свободного назначения)	ПСН (помещение свободного назначения)	ПСН (помещение свободного назначения)
Корректировка	х	0,00%	0,00%	0,00%	0,00%

Элемент сравнения	Объект оценки	Аналог № 1	Аналог № 2	Аналог № 3	Аналог № 4
Итого корректировка по второй группе элементов сравнения	x	-27,23%	-42,82%	-49,69%	-64,87%
1 - абсолют. вал. коррекция	x	72,77%	57,18%	50,31%	35,13%
Весовой коэффициент	x	33,79%	26,55%	23,36%	16,31%
Итого скорректированная цена аналогов	x	2 710	2 573	2 251	2 213
Сумма модулей частных корректировок (без учета скидки на торг) ⁷⁰	x	27,23%	64,84%	66,36%	64,87%
<i>Коэффициент вариации</i>		9,99%			
Итоговая скорректированная по последовательным элементам цена, руб./м² в год без НДС	2 485	916	683	526	361

Таблица № 37. Внесение поправок по второй группе элементов сравнения для оцениваемого помещения, общей площадью 298,7 кв. м (кадастровый номер: 58:29:2009002:2052)

Элемент сравнения	Объект оценки	Аналог № 1	Аналог № 2	Аналог № 3	Аналог № 4
Скорректированная по последовательным элементам цена	-	3 724	4 500	4 474	6 300
Корректировка на ценовую зону					
Ценовая зона	Высотная (многоквартирная) застройка	Высотная (многоквартирная) застройка	Высотная (многоквартирная) застройка	Высотная (многоквартирная) застройка	Высотная (многоквартирная) застройка
Корректировка	x	0,00%	0,00%	0,00%	0,00%
Корректировка на локальное местоположение					
Локальное расположение	Внутриквартально	Красная линия	Внутриквартально	Внутриквартально	Красная линия
Корректировка	x	-16,00%	0,00%	0,00%	-16,00%
Корректировка на тип объекта					
Тип объекта	Помещение	Помещение	Помещение	Помещение	Помещение
Корректировка	x	0,00%	0,00%	0,00%	0,00%
Корректировка на площадь					
Общая площадь, кв. м	298,70	290,00	425,00	175,00	130,00
Корректировка	x	-0,23%	2,75%	-4,03%	-6,20%

⁷⁰ Значительная величина суммарной корректировки по объектам-аналогам №№2-4 (более 30% от цены предложения, без скидки на торг) объясняется ограниченностью предложений к аренде объектов, сопоставимых с оцениваемым объектом. Имеющие предложения имеют ряд значительных отличий от оцениваемого объекта по таким факторам как этаж расположения, состояние отделки и т.д., что требует применение значительного числа корректировок. При этом, значения всех отдельных корректировок, учитывающих отличия объектов-аналогов от оцениваемого объекта, обоснованы и соответствуют рыночным данным, в связи с чем существенная величина суммарной корректировки по объектам-аналогам так же является обоснованной, соответствующей рыночным данным и не оказывает существенного негативного влияния на результаты расчетов.

Элемент сравнения	Объект оценки	Аналог № 1	Аналог № 2	Аналог № 3	Аналог № 4
Корректировка на техническое состояние					
Техническое состояние	Требуется косметический ремонт	Стандартная отделка в хорошем состоянии	Стандартная отделка в хорошем состоянии	Стандартная отделка в хорошем состоянии	Стандартная отделка в хорошем состоянии
Корректировка	x	-17,92%	-14,83%	-14,92%	-10,60%
Корректировка на этаж расположения					
Этаж	Подвал	Подвал	1	1	1
Корректировка	x	0,00%	-39,00%	-39,00%	-39,00%
Корректировка на тип входа					
Тип входа	Отдельный	Отдельный	Отдельный	Отдельный	Отдельный
Корректировка	x	0,00%	0,00%	0,00%	0,00%
Корректировка на парковку					
Условия парковки	Стихийная парковка	Стихийная парковка	Стихийная парковка	Не выявлены	Стихийная парковка
Корректировка	x	0,00%	0,00%	0,00%	0,00%
Корректировка на вид использования и (или) зонирование					
Наиболее эффективное использование (позиционирование продавца)	ПСН (помещение свободного назначения)	ПСН (помещение свободного назначения)	ПСН (помещение свободного назначения)	ПСН (помещение свободного назначения)	ПСН (помещение свободного назначения)
Корректировка	x	0,00%	0,00%	0,00%	0,00%
Итого корректировка по второй группе элементов сравнения	x	-34,15%	-51,08%	-57,95%	-71,80%
1 - абсолют. вал. коррекция	x	65,85%	48,92%	42,05%	28,20%
Весовой коэффициент	x	35,59%	26,44%	22,73%	15,24%
Итого скорректированная цена аналогов	x	2 452	2 201	1 881	1 777
Сумма модулей частных корректировок (без учета скидки на торг) ⁷¹	x	34,15%	56,59%	57,95%	71,80%
<i>Коэффициент вариации</i>		14,83%			
Итоговая скорректированная по последовательным элементам цена, руб./м² в год без НДС	2 153	873	582	428	271

⁷¹ Значительная величина суммарной корректировки по объектам-аналогам №№2-4 (более 30% от цены предложения, без скидки на торг) объясняется ограниченностью предложений к аренде объектов, сопоставимых с оцениваемым объектом. Имеющие предложения имеют ряд значительных отличий от оцениваемого объекта по таким факторам как этаж расположения, состояние отделки и т.д., что требует применение значительного числа корректировок. При этом, значения всех отдельных корректировок, учитывающих отличия объектов-аналогов от оцениваемого объекта, обоснованы и соответствуют рыночным данным, в связи с чем существенная величина суммарной корректировки по объектам-аналогам так же является обоснованной, соответствующей рыночным данным и не оказывает существенного негативного влияния на результаты расчетов.

6.3.3. Определение поправок на возможную недозагрузку площадей и потери при сборе арендной платы

Потери при получении арендной платы по коммерческим помещениям могут возникнуть за счет временной незанятости помещений в период поиска арендатора, неуплаты арендной платы и смены арендаторов.

В результате консультаций с арендаторами и арендодателями аналогичных коммерческих помещений Исполнителем выяснено, что, типичным договорным условием является предоплата, поэтому величина потерь от неуплаты принята в размере 0%.

Рынок офисно-торговой недвижимости в рассматриваемом регионе является активным, данные Справочника актуальны с учетом эпидемиологической обстановки, таким образом, при расчете действительного валового дохода Оценщик применял значение потерь от недоиспользования, как среднее значение уровня вакантных площадей для городов с населением от 500 тыс. чел. до 1 млн чел. и уровнем доходов ниже среднего (согласно п. 3.4. и п. 4.1 Отчета) в размере 12,5%.

Процент недозагрузки при сдаче в аренду, по мнению оценщиков и сотрудников банков на активном рынке. 5. Объекты свободного назначения			
№	Категория городов	Среднее значение	Расширенный интервал
1	Москва	11,5%	6,9% 16,0%
2	Санкт-Петербург	11,8%	8,8% 14,7%
3	города с численностью более 1 млн. чел. (кроме г. Москва и г. Санкт-Петербург)	12,5%	8,4% 16,6%
4	города с населением 500-1000 тыс. чел. и уровнем доходов выше среднего	12,3%	8,3% 16,3%
5	города с населением 500-1000 тыс. чел. и уровнем доходов ниже среднего	12,5%	8,1% 16,9%
6	города с населением до 500 тыс. чел. и уровнем доходов выше среднего	12,5%	8,9% 16,1%
7	города с населением до 500 тыс. чел. и уровнем доходов ниже среднего	11,8%	7,5% 16,0%
8	Курортные регионы	–	– –
9	Дальневосточные регионы	12,5%	8,4% 16,6%

Рис. 45. Процент недозагрузки при сдаче в аренду для объектов свободного назначения ⁷²

6.3.4. Определение действительного (эффективного) валового дохода (ДВД)

Действительный валовой доход равен потенциальному валовому доходу за вычетом потерь от незаполняемости и неуплаты.

Таблица № 38. Расчет потенциального валового дохода (без НДС, без коммунальных расходов)

Наименование	Объект №1	Объект №2
Арендная ставка без НДС, руб./кв. м /год	2 485	2 153
Площадь, кв. м	301,60	298,70
Потенциальный валовой доход, руб. в год	749 615	643 163
Потери от недоиспользования, %	12,50%	12,50%
Потери от неуплаты, %	0,00%	0,00%
Действительный валовый доход, руб. в год	655 913	562 768

6.3.5. Расчет чистого операционного дохода

Арендная ставка, принимаемая к расчету, включает операционные расходы (без учета коммунальных платежей). Таким образом, при расчете чистого операционного дохода, из величины действительного валового дохода необходимо вычесть операционные расходы, кроме коммунальных.

Величина операционных расходов (без учета коммунальных платежей) для офисно-торговых объектов свободного назначения была принята как среднее значение величины операционных расходов для прочих тор-

⁷² Справочник оценщика недвижимости – 2020 под ред. Л. А. Лейфера. Офисно-торговая недвижимость и сходные типы объектов. Текущие и прогнозные характеристики для доходного подхода, Приволжский центр методического и информационного обеспечения оценки, Нижний Новгород, 2020 г.

говых и сходных типов объектов (к которым относятся помещения свободного назначения), то есть 19,6%.

Класс объектов	Среднее значение	Доверительный интервал	
1. Высококласная торговая недвижимость	21,6%	20,0%	23,2%
2. Прочие торговые и сходные типы объектов	19,6%	18,0%	21,2%

Рис. 46. Размер операционных расходов собственника в среднем по РФ⁷³

Таблица № 39. Расчет расходов собственника, подлежащих вычету

Наименование	Объект №1	Объект №2
Средняя величина операционных расходов, % от потенциального валового дохода	19,6	19,6
Потенциальный валовой доход, руб. в год	749 615	643 163
Расходы собственника, подлежащие вычету, руб.	146 924	126 060

Дополнительные доходы от эксплуатации оцениваемых объектов, по данным Заказчика, и анализу, проведенному Оценщиком, отсутствуют, поэтому Оценщик принял их равными 0,00 рублей в год.

Чистый операционный доход рассчитывается как сумма действительного валового дохода и дополнительных доходов от эксплуатации объекта недвижимости за минусом расходов собственника, подлежащих вычету.

Таблица № 40. Расчет чистого операционного дохода

Наименование	Объект №1	Объект №2
Действительный валовый доход, руб. в год	655 913	562 768
Расходы собственника, подлежащие вычету, руб. в год	146 924	126 060
Дополнительные доходы от эксплуатации, руб. в год	0,00	0,00
Чистый операционный доход, руб. в год	508 988	436 708

6.3.6. Расчет коэффициента капитализации

Коэффициент/ставка капитализации представляет собой коэффициент, устанавливающий зависимость стоимости объекта от ожидаемого дохода от его эксплуатации.

Текущая доходность при сдаче в аренду на активном рынке. 3. Объекты свободного назначения				
№	Категория городов	Среднее значение	Доверительный интервал	
1	Москва	7,9%	7,1%	8,6%
2	Санкт-Петербург	8,3%	7,6%	9,1%
3	города с численностью более 1 млн. чел. (кроме г. Москва и г. Санкт-Петербург)	10,0%	9,1%	10,9%
4	города с населением 500-1000 тыс. чел. и уровнем доходов выше среднего	9,0%	8,2%	9,8%
5	города с населением 500-1000 тыс. чел. и уровнем доходов ниже среднего	9,5%	8,6%	10,4%
6	города с населением до 500 тыс. чел. и уровнем доходов выше среднего	10,6%	9,6%	11,6%
7	города с населением до 500 тыс. чел. и уровнем доходов ниже среднего	9,9%	9,0%	10,8%
8	Курортные регионы	-	-	-
9	Дальневосточные регионы	10,3%	9,4%	11,3%

Рис. 47. Ставки капитализации⁷⁴

⁷³ Справочник оценщика недвижимости – 2019 под ред. Л. А. Лейфера. Операционные расходы для коммерческой недвижимости. Состав арендной ставки, типовые расходы собственника и арендатора, Приволжский центр методического и информационного обеспечения оценки, Нижний Новгород, 2019 г.

⁷⁴ Справочник оценщика недвижимости – 2020 под ред. Л. А. Лейфера. Офисно-торговая недвижимость и сходные типы объектов. Текущие и прогнозные характеристики для доходного подхода, Приволжский центр методического и информационного обеспечения оценки, Нижний Новгород, 2020 г.

В расчете Оценщик использовал среднее значение ставки капитализации для городов с населением от 500 тыс. чел. до 1 млн чел. и уровнем доходов ниже среднего в размере 9,5%, в связи с тем, что данные в Справочнике приведены на октябрь 2020 г. и учитывают текущую эпидемиологическую обстановку и социально-экономическую ситуацию.

Таблица № 41. Расчет справедливой стоимости с применением доходного подхода

Наименование	Объект №1	Объект №2
Чистый операционный доход, руб. в год	508 988	436 708
Ставка капитализации, %	9,50%	9,50%
Справедливая стоимость в рамках доходного подхода без учета НДС, руб.	5 357 772	4 596 926

Раздел 7. СОГЛАСОВАНИЕ РЕЗУЛЬТАТОВ РАСЧЕТОВ И ФОРМИРОВАНИЕ ИТОГОВОГО ЗНАЧЕНИЯ СТОИМОСТИ

Выбор итоговой стоимости зависит от степени достоверности имеющейся информации. Каждый из методов, представленных в рамках подходов к оценке, имеет свои положительные и отрицательные стороны. В целях корректного определения справедливой стоимости Объекта оценки, полученные по примененным подходам, взвешиваются на основе их объективности.

Затратный подход полезен в основном для оценки объектов, уникальных по своему конструктивному решению, для которых не существует рынка или возможности извлечения дохода от эксплуатации, либо для объектов с незначительным износом. При определении износа велика доля экспертных суждений, поэтому к результатам затратного подхода, как правило, относятся с долей осторожности.

Сравнительный подход отражает ту цену, которая может возникнуть на рынке. Преимущество данного подхода состоит в его способности учитывать реакцию продавцов и покупателей на сложившуюся конъюнктуру рынка, его недостаток состоит в том, что практически невозможно найти два абсолютно идентичных объекта, а различия между ними сложно с достаточной точностью вычислить и количественно оценить.

Доходный подход основывается на принципе ожидания, который утверждает, что типичный инвестор или покупатель приобретает недвижимость в ожидании получения будущих доходов. К недостаткам доходного подхода можно отнести возможность неточного определения ставки дисконтирования и величин денежных потоков, связанных с функционированием объекта, которые вызваны фактором быстро меняющейся ситуации на рынке недвижимости.

В данном случае затратный подход к оценке Объекта оценки не применялся, в связи с этим его вес далее не определялся. Привести ориентировочные значения (значение) оцениваемой величины, по затратному подходу, который не учитывается при итоговом согласовании, но может быть использован в качестве поверочного к итоговому результату оценки не представляется возможным.

Для определения стоимости Объекта оценки Оценщик применил два подхода – сравнительный и доходный. Для дальнейшего согласования результатов по подходам, необходимо определить существенны или не существенны расхождения между значениями, полученными в рамках подходов, и, соответственно, могут быть ли они быть согласованы.

Принцип принятия решения относительно существенности / несущественности расхождения результатов оценки по подходам: расхождение между двумя оценками признается существенным, если интервалы неопределенности, заданные границами значений стоимости в каждом из подходов, не пересекаются; расхождение между двумя оценками признается несущественным, если интервалы неопределенности, заданные границами значений стоимости в каждом из подходов, пересекается.

Неопределенность величины рыночной стоимости при сравнительном подходе на активном рынке

Таблица 1

Тип (класс) недвижимости	Активный рынок	
	Среднее	Доверительный интервал
Офисно-торговая недвижимость и сходные типы объектов		
1. Офисно-торговые объекты свободного назначения и сходные типы объектов недвижимости	12,0	11,2 – 12,8
2. Высоко классные офисы (Офисы классов А, В)	12,5	11,7 – 13,3

Рис. 48. Неопределенность величины справедливой стоимости при сравнительном подходе⁷⁵

Неопределенность величины рыночной стоимости при доходном подходе на активном рынке

Таблица 3

Тип (класс) недвижимости	Активный рынок	
	Среднее	Доверительный интервал
Офисно-торговая недвижимость и сходные типы объектов		
1. Офисно-торговые объекты свободного назначения и сходные типы объектов недвижимости	16,5	15,6 – 17,4
2. Высоко классные офисы (Офисы классов А, В)	16,5	15,6 – 17,4
3. Высококласная торговая недвижимость	16,5	15,5 – 17,5

Рис. 49. Неопределенность величины справедливой стоимости при доходном подходе⁷⁶

Таблица № 42. Неопределенность величины справедливой стоимости

Тип объекта	Неопределенность величины справедливой стоимости (среднее значение)	
	Сравнительный подход	Доходный подход
Активный рынок		
Офисно-торговые объекты свободного назначения и сходные типы объектов недвижимости	12,00%	16,50%

Таблица № 43. Неопределенность величины справедливой стоимости по подходам

Наименование объекта	Сравнительный подход	Доходный подход	Затратный подход
Стоимость оцениваемого объекта в рамках подхода, руб.	9 235 443	9 954 698	Не применялся
Неопределенность величины справедливой стоимости, %	12,00%	16,50%	Не применялся
Нижняя граница диапазона стоимости (C_{min}), руб.	8 127 190	8 312 173	-
Верхняя граница диапазона стоимости (C_{max}), руб.	10 343 696	11 597 223	-
Область пересечения диапазонов, руб.	<i>min</i>	<i>max</i>	-
	8 312 173	10 343 696	-
Расхождения между значениями, полученными в рамках подходов, не существенны и могут быть согласованы, т.к. диапазоны по сравнительному и доходному подходу пересекаются			

С учетом того, что расхождения между значениями, полученными в рамках подходов, не существенны и могут быть согласованы, далее Оценщик определил веса сравнительного и доходного подходов. Проанализировав преимущества и недостатки каждого из подходов, Оценщик сделал вывод, что подходы являются равнозначными и принял веса равными по 0,5.

⁷⁵ «Рекомендации по определению и обоснованию границ интервала, в котором может находиться стоимость объекта оценки (пп. 25 и 26 ФСО №1 и п. 30 ФСО №7)», Приволжский центр методического и информационного обеспечения оценки, Нижний Новгород, 2017 г.

⁷⁶ «Рекомендации по определению и обоснованию границ интервала, в котором может находиться стоимость объекта оценки (пп. 25 и 26 ФСО №1 и п. 30 ФСО №7)», Приволжский центр методического и информационного обеспечения оценки, Нижний Новгород, 2017 г.

Таблица № 44. Согласование результатов и расчет согласованной стоимости Объекта оценки

№	Наименование	Кадастровый номер	Площадь, кв. м	Справедливая стоимость по сравнительному (рыночному) подходу, руб. без НДС	Вес по подходу	Справедливая стоимость по доходному подходу, руб. без НДС	Вес по подходу	Справедливая стоимость округленно до тысяч, руб. без НДС
1	Нежилое помещение в литере А, назначение: нежилое, этаж подвал, номера на поэтажном плане 13,14,15,16	58:29:2009002:1443	301,6	5 011 618	0,50	5 357 772	0,50	5 185 000
2	Нежилое помещение в литере А, назначение: нежилое, этаж подвал, номера на поэтажном плане 1,2,3,4	58:29:2009002:2052	298,7	4 223 825	0,50	4 596 926	0,50	4 410 000
Итого				9 235 443		9 954 698		9 595 000

Согласно заданию на оценку, от оценщика не требуется приводить свое суждение о возможных границах интервала, в котором, по его мнению, может находиться определяемая стоимость.

Таким образом,

Справедливая стоимость 2 (двух) помещений, назначение: нежилое, расположенных по адресу: Пензенская область, г. Пенза, Железнодорожный район, ул. Фабричная, д. 5, по состоянию на 13 октября 2021 г. составляет:

9 595 000 (Девять миллионов пятьсот девяносто пять тысяч) рублей без учета НДС,

в том числе:

Таблица № 45. Справедливая стоимость Объекта оценки

№	Адрес	Наименование	Кадастровый номер	Площадь, кв. м	Справедливая стоимость округленно до тысяч без учета НДС, руб.
1	г. Пенза, Железнодорожный район, ул. Фабричная, д. 5	Нежилое помещение в литере А, назначение: нежилое, этаж подвал, номера на поэтажном плане 13,14,15,16	58:29:2009002:1443	301,6	5 185 000
2	г. Пенза, Железнодорожный район, ул. Фабричная, д. 5	Нежилое помещение в литере А, назначение: нежилое, этаж подвал, номера на поэтажном плане 1,2,3,4	58:29:2009002:2052	298,7	4 410 000
Итого					9 595 000

ПРИЛОЖЕНИЯ

Приложение 1. Задание на оценку

Приложение 1
к ТЗ № 13 от «13» октября 2021 г.
к договору № ЮГра-ЛК об оценке имущества,
составляющего паевой инвестиционный фонд
от «10» марта 2021 г.

Задание на оценку

1. Объект оценки (точное описание, состав Объекта оценки с указанием сведений, достаточных для идентификации каждой из их частей (при наличии)).

Объекты недвижимости, входящие в состав активов Закрытого паевого инвестиционного фонда недвижимости «Югра», а именно:

- нежилое помещение в литере А, назначение: нежилое, общая площадь 301,6 кв. м, этаж подвал, номера на поэтажном плане 13,14,15,16, адрес (местонахождение) объекта: Пензенская область, г. Пенза, Железнодорожный район, ул. Фабричная, д. 5, кадастровый (или условный) номер: 58:29:2009002:1443;
- нежилое помещение в литере А, назначение: нежилое, общая площадь 298,7 кв. м, этаж подвал, номера на поэтажном плане 1,2,3,4, адрес (местонахождение) объекта: Пензенская обл., г. Пенза, Железнодорожный район, ул. Фабричная, д. 5, кадастровый (или условный) номер: 58:29:2009002:2052.

2. Характеристики Объекта оценки и его составных частей (или ссылка на доступные для Оценщика документы, содержащие такие характеристики).

№	Адрес	Наименование объекта	Кадастровый (или условный) номер	Общая площадь, кв. м
1	г. Пенза, Железнодорожный район, ул. Фабричная, д. 5	Нежилое помещение в литере А, назначение: нежилое, этаж подвал, номера на поэтажном плане 13,14,15,16	58:29:2009002:1443	301,6
2	г. Пенза, Железнодорожный район, ул. Фабричная, д. 5	Нежилое помещение в литере А, назначение: нежилое, этаж подвал, номера на поэтажном плане 1,2,3,4	58:29:2009002:2052	298,7

Характеристики Объекта оценки указаны в следующих доступных для Оценщика документах:

- копиях Выписок из ЕГРН от 06.05.2021 г.;
- прочих документах и справочных материалах (или их копиях), полученных от Заказчика.

3. Имущественные права на Объект оценки. Общая долевая собственность владельцев инвестиционных паев Закрытого паевого инвестиционного фонда недвижимости «Югра», ограничение (обременение) права: доверительное управление.

4. Права, учитываемые при оценке Объекта оценки. При оценке Объекта оценки учитывается право собственности на Объект оценки, скидки на фактическое право общей долевой собственности и доверительное управление не вводятся. Объект считается свободным от ограничений (обременений) указанных прав, в том числе свободным от ограничений (обременений) в виде доверительного управления, залога и ипотеки.

5. Цель оценки. Определение справедливой стоимости Объекта оценки для целей составления отчетности Закрытого паевого инвестиционного фонда недвижимости «Югра» и принятия управленческих решений.

6. Вид определяемой стоимости. Справедливая стоимость в соответствии с Международным стандартом финансовой отчетности (IFRS) 13 «Оценка справедливой стоимости». Стоимость определяется без учета налогов, которые могут быть исчислены на дату оценки.

7. Требования к составлению Отчета об оценке. Отчет об оценке должен быть составлен оценщиком, в отношении которого со стороны саморегулируемых организаций оценщиков не применялись в течение двух лет в количестве двух и более раз меры дисциплинарного воздействия, не имеется неснятых или непогашенных мер дисциплинарного воздействия, предусмотренных Федеральным законом «Об оценочной деятельности в Российской Федерации», а также внутренними документами саморегулируемых организаций оценщиков, и стаж осуществления оценочной деятельности которого составляет не менее трех лет на дату оценки.

8. Предполагаемое использование результатов оценки. Результатом оценки является итоговая величина справедливой стоимости Объекта оценки. Результаты оценки могут быть использованы для

целей, предусмотренных ст. 37 Федерального закона «Об инвестиционных фондах» от 29.11.2001 г. № 156-ФЗ, Правилами доверительного управления Фондом и иными нормативными актами в сфере финансовых рынков. Для указанных целей результаты оценки могут быть использованы в течении шести месяцев с даты оценки.

9. Дата оценки. 13 октября 2021 г.

10. Срок проведения оценки. 13 октября 2021 г. (включительно).

11. Допущения, на которых должна основываться оценка:

- Отчет об оценке достоверен лишь в полном объеме и лишь в указанных в нем целях.
- Оценщик не проводит юридическую экспертизу прав на Объект оценки. Оцениваемые права собственности рассматриваются свободными от каких-либо претензий или ограничений, кроме ограничений, оговоренных в Отчете.
- Оценщик предполагает отсутствие каких-либо скрытых фактов, влияющих на результаты оценки. Оценщик не несет ответственности ни за наличие таких скрытых фактов, ни за необходимость выявления таковых.
- Исходные данные, использованные Оценщиком при подготовке Отчета об оценке, были получены из надежных источников и считаются достоверными.
- Мнение Оценщика относительно стоимости Объекта оценки действительно только на дату определения стоимости Объекта оценки.
- Ни Заказчик, ни Оценщик не могут использовать Отчет об оценке иначе, чем это предусмотрено Договором № Югра-ЛК об оценке имущества, составляющего паевой инвестиционный фонд от «10» марта 2021 г.
- Отчет об оценке содержит профессиональное мнение Оценщика относительно стоимости Объекта оценки и не является гарантией того, что Объект оценки будет продан на свободном рынке по цене, равной стоимости объекта, указанной в Отчете.
- Результаты оценки указываются в Отчете об оценке в виде единой цифры, без указания возможных границ интервала стоимости.
- Оценка проводится в предположении отсутствия ограничений (обременений) Объекта оценки, за исключением указанных в Отчете об оценке, по состоянию на дату оценки представленное к оценке имущество не участвует в судебных разбирательствах, спорах, не обременено залоговыми обязательствами и на него нет притязаний со стороны третьих лиц.
- Оценка проводится на основании фотоматериалов, предоставленных Заказчиком, без личного осмотра Оценщиком.
- Иные ограничения и допущения будут указаны в Отчете об оценке на усмотрение Оценщика.

12. Подписи сторон

От Заказчика:

Генеральный директор

/Д.В. Сукманов/

От Исполнителя:

Генеральный директор

/С.О. Найчук/

Приложение 2. Документы Оценщика

Саморегулируемая межрегиональная ассоциация оценщиков

 **СМАО**

Саморегулируемая межрегиональная ассоциация оценщиков №0001 от «28» июня 2007 г.
в едином государственном реестре
саморегулируемых организаций оценщиков

СВИДЕТЕЛЬСТВО

настоящим подтверждается, что

Овчинников Виктор Сергеевич

является членом
Саморегулируемой межрегиональной ассоциации оценщиков

регистрационный номер **3872**
дата включения в реестр **27 октября 2016**

имеет право осуществлять оценочную деятельность в соответствии с Федеральным законом от 29.07.1998 №135-ФЗ «Об оценочной деятельности в Российской Федерации»

Вр.п.о генерального директора  **А.В. Коста**



Свидетельство является собственностью Саморегулируемой межрегиональной ассоциации оценщиков и подлежит возврату в случае прекращения членства.

СВИДЕТЕЛЬСТВО

Саморегулируемая межрегиональная ассоциация оценщиков



**КВАЛИФИКАЦИОННЫЙ АТТЕСТАТ
В ОБЛАСТИ ОЦЕНОЧНОЙ ДЕЯТЕЛЬНОСТИ**

№ 020313-1 « 31 » мая 20 21 г.

Настоящий квалификационный аттестат в области оценочной деятельности по направлению оценочной деятельности

«Оценка недвижимости»

выдан Овчинникову Виктору Сергеевичу

на основании решения федерального бюджетного учреждения
«Федеральный ресурсный центр»

от « 31 » мая 20 21 г. № 201

Директор _____ А.С. Бункин

Квалификационный аттестат выдается на три года и действует
до « 31 » мая 20 24 г.

АО «СПЕЦИОН», Москва, 2021 г. / Фв. 13/01/046

РОСГОССТРАХ



ДОГОВОР № 27850020-1007247-134-000055 СТРАХОВАНИЯ ОТВЕТСТВЕННОСТИ ОЦЕНЩИКА

г. Санкт-Петербург

«10» декабря 2020 г.

ПАО СК «Росгосстрах», именуемое в дальнейшем «Страховщик», в лице Алтунина Константина Сергеевича заместителя директора по корпоративному страхованию, действующего на основании доверенности №3261-ДФ, от 19.03.2019 г. с одной стороны, и Овчинников Виктор Сергеевич, именуемое в дальнейшем «Страхователь», с другой стороны, заключили настоящий договор страхования далее по тексту «Договор страхования») на основании Заявления Страхователя от 10.12.2020 г. (далее по тексту – Заявление») и Правил страхования ответственности оценщиков и юридических лиц, заключающих договоры на проведение оценки (типовых (единых)) №134 в редакции, действующей на дату заключения договора, (далее по тексту – «Правила»). Правила и Заявление прилагаются к Договору страхования и являются его неотъемлемой частью.

Условия, не оговоренные в Договоре страхования, регламентируются Правилами и законодательством РФ. Если положения, указанные в Договоре страхования, противоречат условиям Правил, то условия, указанные в Договоре страхования, имеют преимущественную силу.

1. ПРЕДМЕТ ДОГОВОРА:

Предметом Договора страхования является обязательство Страховщика за обусловленную настоящим Договором страхования плату (страховую премию) при наступлении предусмотренного в разделе «Страховой случай» настоящего Договора страхования события (страхового случая) выплатить страховое возмещение.

2. ОБЪЕКТ СТРАХОВАНИЯ:

2.1. Объектом страхования являются имущественные интересы Страхователя, связанные с риском ответственности Страхователя по обязательствам, возникающим вследствие причинения ущерба заказчику, заключившему договор на проведение оценки, и (или) третьим лицам в результате осуществления Страхователем оценочной деятельности.

2.2. Настоящий Договор страхования заключен в отношении заключаемых Страхователем договоров на проведение оценки рыночной, или иной стоимости (кроме кадастровой).

3. СТРАХОВОЙ СЛУЧАЙ:

Страховым случаем является:

- 3.1. установленный вступившим в законную силу решением суда (арбитражного суда) или признанный Страховщиком факт причинения ущерба действиями (бездействием) Страхователя в результате нарушения требований федеральных стандартов оценки, стандартов и правил оценочной деятельности, установленных саморегулируемой организацией оценщиков, членом которой являлся Страхователь на момент причинения ущерба.
- 3.2. установленный вступившим в законную силу решением суда (арбитражного суда) или признанный Страховщиком факт причинения ущерба имуществу третьих лиц действиями (бездействием) Страхователя в результате непреднамеренной утраты и (или) повреждения имущества (документов, материалов и т.п.) во время выполнения оценщиком работ по оценке в случае, когда такие действия (бездействия) не совершались в нарушение требований Федерального закона от 29.07.1998 г. № 135-ФЗ «Об оценочной деятельности в Российской Федерации», федеральных стандартов оценки, иных нормативных правовых актов Российской Федерации в области оценочной деятельности, стандартов и правил оценочной деятельности.
- 3.3. При наступлении страхового случая Страховщик обязуется компенсировать в пределах установленной договором страхования страховой суммы судебные расходы и издержки, понесенные Страхователем в связи с предъявлением требований о возмещении ущерба, причиненного в результате осуществления Страхователем оценочной деятельности, при условии предварительного согласования размера таких расходов со Страховщиком.
- 3.4. Возмещение ущерба, причиненного в течение срока действия Договора страхования, производится в течение срока исковой давности, установленного законодательством Российской Федерации на дату заключения Договора страхования, но не более трёх лет.
- 3.5. В целях настоящего договора страхования, достоверность величины рыночной или иной стоимости объекта оценки, установленной в отчете об оценке, устанавливается вступившим в законную силу решением суда (арбитражного суда).

4. СТРАХОВАЯ СУММА

4.1. для возмещения ущерба, причиненного действиями (бездействием) Страхователя в результате нарушения требований федеральных стандартов оценки, стандартов и правил оценочной деятельности, установленных саморегулируемой организацией оценщиков – по всем страховым случаям:	50 000 000,00 (пятьдесят миллионов) 00 копеек
4.2. Для ущерба, причиненного вследствие непреднамеренной утраты и (или) повреждения имущества (документов, материалов и т.п.), во время выполнения работ по оценке объекта оценки:	500 000,00 (пятьсот тысяч) рублей 00 копеек
4.3. Для судебных расходов и издержек в связи с возмещением ущерба по страховым случаям, указанным в п. 3.1, 3.2 Договора страхования:	500 000,00 (пятьсот тысяч) рублей 00 копеек
4.4. Страховая сумма по договору страхования в целом:	
4.5. Страховая сумма (лимит возмещения) для возмещения ущерба, причиненного действиями (бездействием) Страхователя в результате нарушения требований федеральных стандартов оценки, стандартов и правил оценочной деятельности, установленных саморегулируемой организацией оценщиков – по одному страховому случаю:	50 000 000,00 (пятьдесят миллионов) рублей 00 копеек

5. СТРАХОВАЯ ПРЕМИЯ;

46 250,00 (Сорок шесть тысяч двести пятьдесят) рублей 00 копеек.

6. ФРАНШИЗА (безусловная, по каждому страховому случаю):

не установлена.

7. СРОК ДЕЙСТВИЯ ДОГОВОРА СТРАХОВАНИЯ. ПЕРИОД СТРАХОВАНИЯ:

7.1. Срок действия настоящего Договора страхования с 0.00 часов «11» декабря 2020 г. по 24.00 часа «31» декабря 2023 г.
7.2. Страхование по настоящему Договору страхования распространяется на страховые случаи, наступившие в течение предусмотренного в нем Периода страхования, при условии, что Договор страхования вступил в силу в предусмотренном в нем порядке.

7.3. В случае досрочного прекращения действия договора страхования Период страхования по нему прекращается вместе с действием договора страхования.

8. ПОРЯДОК ОПЛАТЫ СТРАХОВОЙ ПРЕМИИ:

8.1. Страховая премия по Договору страхования, указанная в разделе 5 настоящего Договора (Полиса), подлежит уплате:

в рассрочку, согласно следующему графику платежей:

- первый платеж в размере 15 000,00 (Пятнадцать тысяч) рублей 00 копеек за часть срока страхования с «11» декабря 2020 года по «10» декабря 2021 года подлежит уплате до «18» декабря 2020 года.
- второй платеж в размере 15 000,00 (Пятнадцать тысяч) рублей 00 копеек за часть срока страхования с «11» декабря 2021 года по «10» декабря 2022 года подлежит уплате до «10» декабря 2021 года.
- третий платеж в размере 16 250,00 (Шестнадцать тысяч двести пятьдесят) рублей 00 копеек за часть срока страхования с «11» декабря 2022 года по «31» декабря 2023 года подлежит уплате до «10» декабря 2022 года.

Страховщик информирует страхователя:

- о факте просрочки уплаты страхового взноса
- о факте неполной уплаты страхового взноса.

9. ПРОЧИЕ УСЛОВИЯ:

9.1. Права и обязанности сторон установлены в соответствии с Правилами.

9.2. Порядок определения размера убытков и осуществления страховой выплаты, основания отказа в страховой выплате установлен в соответствии с Правилами.

9.3. При неоплате первого или очередного страхового взноса в оговоренные настоящим договором сроки, страхование прекращает действие до оплаты страховой премии.

Страхование возобновляется с наиболее поздней из дат:

- с 00 часов 00 минут дня, следующего за днем уплаты страхового взноса, если страховой взнос оплачен за срок страхования, в течение которого страхование не действовало;
- в сроки, предусмотренные договором страхования, если оплата произведена в отношении срока страхования, который не начался на момент оплаты страхового взноса.

9.4 Если в течение срока действия настоящего договора страхования произошли события или обстоятельства, имеющие признаки страхового случая в соответствии с пунктом «Страховой случай» настоящего договора, то не позднее, чем за 30 дней до истечения каждого года действия договора

(до 10.11.2021 - за годовой срок страхования с 11.12.2021 г. по 10.12.2022 г.,
до 10.11.2022 - за годовой срок страхования с 11.12.2022 г. по 31.12.2023 г.)

страхователь обязан предоставить Страховщику сведения о таких событиях и обстоятельствах с описанием событий и возможного размера ущерба или подтвердить отсутствие таких событий и обстоятельств. Страховщик рассматривает полученные сведения, указанные в настоящем пункте, как обстоятельства, влекущие увеличение степени риска, и на следующий годовой срок страхования вправе потребовать изменения условий страхования или уплаты дополнительной страховой премии соразмерно увеличению риска путем заключения дополнительного соглашения к настоящему Договору. Если Страхователь возражает против доплаты страховой премии или в случае непредоставления сведений о событиях, имеющих признаки страхового случая, в соответствии с настоящим пунктом, Страховщик вправе потребовать расторжения договора страхования с даты начала годового срока страхования, следующего за истекшим

10. ПРИЛОЖЕНИЯ:

10.1. Заявление на страхование ответственности оценщика с приложениями от «10» декабря 2020 г. (Приложение 1).

10.2. Правила страхования ответственности оценщиков и юридических лиц, заключающих договоры на проведение оценки (типовые (единые)) №134 в редакции, действующей на дату заключения договора.

11. ПРИЗНАК ДОГОВОРА: Впервые заключаемый.

С условиями страхования ознакомлен и согласен. Вышеуказанные Правила получил.

Настоящим Страхователь подтверждает свое согласие на обработку Страховщиком в порядке, установленном Правилами страхования, перечисленных в настоящем Договоре и в п.8.7. Правил страхования персональных данных Страхователя для осуществления страхования по Договору страхования, в том числе в целях проверки качества оказания страховых услуг и урегулирования убытков по Договору, администрирования Договора, а также в целях информирования Страхователя о других продуктах и услугах Страховщика. Подпись Страхователя

АДРЕСА И БАНКОВСКИЕ РЕКВИЗИТЫ СТОРОН

СТРАХОВЩИК

ПАО СК «Росгосстрах»

Лицензия Банка России СИ № 0001 от 06 июня 2018 г.

Адрес местонахождения: 140002, Московская область,
г. Люберцы, улица Парковая, д.3, ИНН 5027089703,
КПП 997950001

Филиал ПАО СК «Росгосстрах» в Санкт-Петербурге и
Ленинградской области

Адрес местонахождения: Россия, 197342, г. Санкт –
Петербург, Ушаковская наб., д. 5 лит. А

_____ Алтунин К. С.

М.П.



СТРАХОВАТЕЛЬ

Овчинников Виктор Сергеевич
197349, Санкт-Петербург, ул. Долгоозерная, д. 5, корп. 1,
кв. 8

Серия 4017 № 738368 ТП №70 отдела УФМС России по
Санкт-Петербургу и Ленинградской обл. в Приморском р-
не г. Санкт-Петербурга, 29.03.2017, г. р. 29.08.1985,
ИНН 781425955922,
Тел. 8 (952) 201-19-19

_____ Овчинников В. С.

КОНТАКТНЫЕ ДАННЫЕ СТРАХОВЩИКА:

Адрес ПАО СК «Росгосстрах» для корреспонденций: 119991, г. Москва-59, ГСП-1, ул. Киевская, д. 7.

Адрес Филиала ПАО СК «Росгосстрах» в Санкт-Петербурге и Ленинградской области для корреспонденций: 197342, г. Санкт –
Петербург, Ушаковская наб., д. 5 лит. А

Телефон: 8-800-200-0-900 (бесплатный по РФ) / +7-495-783-24-24, факс: +7-495-783-24-34

Телефон для уведомлений по убыткам: 8-800-200-99-77 (бесплатный по РФ) Адреса Центров урегулирования убытков (для личного обращения и собственноручной передачи документов по убыткам) Вы можете уточнить по телефону 8-800-200-99-77 (бесплатный по РФ) или на сайте www.RGS.ru.





ПОЛИС № 7811R/776/00134/7-04

Настоящий Полис выдан Страховщиком - АО "АльфаСтрахование" на основании Заявления Страхователя в подтверждение условий Дополнительного соглашения страхования ответственности юридического лица при осуществлении оценочной деятельности № 7811R/776/00134/7-03 (далее Дополнительное соглашение), неотъемлемой частью которого он является, действует в соответствии с Договором страхования и "Правилами страхования профессиональной ответственности оценщиков от 02.11.2015", которые прилагаются и являются его неотъемлемой частью.

Страхователь: Общество с ограниченной ответственностью «ЛАБРИУМ-КОНСАЛТИНГ»
Юридический адрес: 196084, г. Санкт-Петербург, ул. Киевская, д. 5, корпус 3, лит. А, пом. 68
ИНН 7810233126, КПП 781001001

Объект страхования: не противоречащие законодательству территории страхования имущественные интересы Страхователя, связанные с:

а) риском наступления ответственности за причинение вреда имущественным интересам Выгодоприобретателей в результате нарушения Страхователем договора на проведение оценки при осуществлении Застрахованной деятельности;

б) риском наступления ответственности за причинение вреда имущественным интересам Выгодоприобретателей в результате нарушения требования Федерального закона, федеральных стандартов оценки, иных нормативных правовых актов Российской Федерации в области оценочной деятельности, стандартов и правил оценочной деятельности;

в) риском возникновения непредвиденных судебных и иных расходов Страхователя (Застрахованного лица), в связи с заявленными ему требованиями (исками, претензиями) о возмещении вреда, риск наступления ответственности за причинение которого застрахован по договору страхования.

Страховой случай: - события, названные в п. 3.1.2.1 Правил страхования, предусмотренные п. 2.2 настоящего Договора, с наступлением которых возникает обязанность Страховщика произвести страховую выплату Выгодоприобретателям, вред имущественным интересам которых нанесен в результате Застрахованной деятельности Страхователя, и повлекшее обязанность Страховщика осуществить выплату страхового возмещения.

- возникновение непредвиденных судебных и иных расходов Страхователя, связанных с заявленными ему требованиями (исками, претензиями) о возмещении вреда, риск наступления ответственности за причинение которого застрахован по договору страхования, при условии что:

- такие расходы предварительно письменно согласованы со Страховщиком;

- такие расходы произведены с целью отклонить требования (иски, претензии) о возмещении вреда или снизить размер возмещения.

Оценочная деятельность: деятельность сотрудников Страхователя, направленная на установление в отношении объектов оценки рыночной или иной, предусмотренной федеральными стандартами оценки, стоимости.

Страховая сумма: согласно периодам ответственности:

Период ответственности	Страховая сумма на период ответственности (руб.)
28.04.2017 г. – 29.11.2018 г.	601 000 000,00
28.10.2018 г. – 31.12.2023 г.	1 101 000 000,00

Франшиза: не установлена

Территория страхового покрытия: Российская Федерация

Срок действия Договора страхования:

Договор страхования вступает в силу с 00 часов 00 минут «28» апреля 2017 г. и действует по 23 часа 59 минут «31» декабря 2023 г. включительно.

По Договору страхования покрываются исключительно претензии или исковые требования, предъявленные Страхователю в течение срока действия Договора страхования и/или в течение 3-х лет после его окончания за ошибки, допущенные сотрудниками Страхователя в период «28» апреля 2017 г. по «31» декабря 2023г.

Страховщик:
Ицковский К.А.
На основании Доверенности



Место и дата выдачи полиса:
г. Санкт-Петербург, 10.12.2020г.

Приложение 3. Рыночная информация

Аналоги, используемые в рамках сравнительного подхода к оценке

<https://penza.cian.ru/sale/commercial/219748292/>

Недвижимость в Пензе > Коммерческая > Продажа помещений свободного назначения в Пензе > Железнодорожный > улица Фабричная

8 окт, 08:22 465 просмотров, 0 за сегодня

Свободное назначение, 425 м²
в ЖК «Сити-М», Фабричная, 5, сдан в 4 кв. 2011
Пензенская область, Пенза, р-н Железнодорожный, ул. Фабричная, 5 На карте

12 750 000 Р
30 000 Р за м²

Ореол УН
Профи PRO
✓ Документы агентства проверены
Агентство недвижимости
Еще 1 объект
+7 964 097-15-35
Пожалуйста, свяжитесь, что нашли это объявление на ЦИАН. И оставьте отзыв после звонка.
Написать сообщение

ПАО «БАНК УРАЛСИБ»
Генеральная лицензия
Банка России №39
выдана 10.09.2015г.
Ставка от 10,7%,
Максимальная
сумма 50 млн руб.
Первоначальный
взнос от 25%.

7 фото

Продам помещение

425 м² Площадь
1 из 10 Этаж
Свободно Помещение

Продажа торговых помещений от собственника.
Выполнен ремонт, две входные группы плюс с обратной стороны зона погрузки.
Рассматриваю продажу помещения в рассрочку, условия обсуждаем.
Есть помещения в цокольном этаже этого дома. Собственник.

<https://penza.cian.ru/sale/commercial/219748292/>

фотографии (7) Описание На карте Контактное лицо Похожие объявления

Возможное назначение
Офис
Еще: парикмахерская, магазин, стоматология, мастерская, детский магазин, зоомагазин, интернет магазин, малое производство, маникюр, массажный салон, стройматериалы, супермаркет, товары для дома, ферма, медицинский центр, косметика, косметология, мебель, парфюмерия, рабочее место, клиентский офис, кофейня

Наиболее свежая информация находится у владельца объявления.
Показать телефон

Условия сделки

Цена	12 750 000 Р	Налог	НДС включен:
Ставка	30 000 Р за м ²	Тип сделки	2 125 000 Р ППА

Уточнить условия

Общая информация

Юридический адрес	Предоставляется
Вход	Отдельный со двора
Состояние	Типовой ремонт
Количество мокрых точек	1
Мощность, кВт	10

в ЖК «Сити-М», Фабричная, 5, сдан в 4 кв. 2011
Пензенская область, Пенза, р-н Железнодорожный, ул. Фабричная, 5

Свободное назначение, 425 м²

12 750 000 Р
30 000 Р за м²

Ореол УН
Профи PRO
✓ Документы агентства проверены
Агентство недвижимости
Еще 1 объект
+7 964 097-15-35
Пожалуйста, свяжитесь, что нашли это объявление на ЦИАН. И оставьте отзыв после звонка.
Написать сообщение

<https://penza.cian.ru/sale/commercial/218781626/>

<https://www.domofond.ru/kommercheskayanedvizhimosn-na-prodazhu-penza-4133773403>

2 800 000 Р
В ипотеку за 24 140 Р/б.мес.

Коммерческая недвижимость, 53.5 м²
Пенза, Фабричная улица, 3, Железнодорожный, Пенза, Пензенская область

В избранное
Получать похожие объявления

Выбрать ипотечную программу

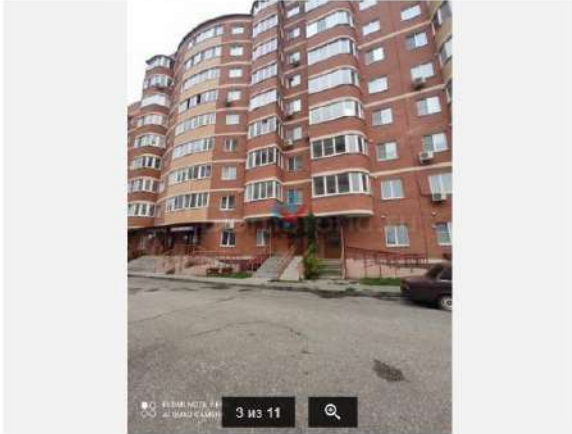

«Перспектива24» - Федеральный оператор недвижимости
Размещает объявления: 2 года 11 мес.
Открыть другие объекты на продажу: 507
Открыть другие объекты в аренду: 82
Всего за 3 месяца: 569

+79869403691

Покалуйста, скажите, что Вы нашли это объявление на Domofond.ru

Не соглашайтесь на предоплату, если не уверены в надежности продавца или арендодателя.

Написать владельцу объявления

Видео

Связаться с владельцем +79869403691

<https://www.domofond.ru/kommercheskayanedvizhimosn-na-prodazhu-penza-4133773403>

2 800 000 Р
В ипотеку за 24 140 Р/б.мес.

Коммерческая недвижимость, 53.5 м²
Пенза, Фабричная улица, 3, Железнодорожный, Пенза, Пензенская область

В избранное
Получать похожие объявления

Выбрать ипотечную программу

Связаться с владельцем +79869403691

Коммерческая недвижимость, 53.5 м²

Продам S 53,5 кв.м. по ул.Фабричная 3.
Продам торгово-офисное помещение общей площадью 53,5 кв.м. по ул.Фабричная 3.
Технические характеристики:
-первый этаж;
-отдельная входная группа;
-общая площадь 53,5 кв.м.;
-высота потолков 3 м.;
-все коммуникации;
-санузел.
В помещении предчистовая отделка. Сделана вентиляция, установлены счетчики.
Можно использовать под свой вид деятельности или под сдачу в аренду.
Отличное место для размещения наружной рекламы.
Удобные подъездные пути, свободная парковка. До центра города 10 минут езды.
Стоимость: 2 800 000 руб.
Звоните! Показу в удобное для Вас время.
Лог №180608

Создать заметку Распечатать Получать похожие Пожаловаться

Образцы документов для сделки

Информация о предложении

Тип: Коммерческая недвижимость
Класс здания:
Площадь: 53.5 м²
Цена: 2 800 000 Р
Цена за м²: 52 336 Р
Тип объекта: Коммерческая недвижимость
Дата публикации объявления: 30/8/2021
Дата обновления объявления: 5/10/2021

Расположение

Пенза, Фабричная улица, 3, Железнодорожный, Пенза, Пензенская область



https://www.avito.ru/penza/kommercheskaya_nedvizhimost/ofis_s_remontom_63_m_2086905266

https://www.avito.ru/penza/kommercheskaya_nedvizhimost/ofis_s_remontom_63_m_2086905266

Офис с ремонтом, 63 м²

3 750 000 ₽

[Добавить в избранное](#) [Добавить заметку](#) 30 сентября в 18:02



8 902 203-88-99

[Написать сообщение](#)
Отвечает за несколько часов

Компания "ТОП недвижимость"
Компания
На Авито с сентября 2019

[Подписаться на продавца](#)

Контактное лицо
Роман Куманяев

№ 2086905266, 1235 (+4)

О помещении

Площадь: 63 м²

Расположение

Пензенская область, Пенза, Фабричная ул., 3
р-н Железнодорожный

[Скрыть карту](#)

https://www.avito.ru/penza/kommercheskaya_nedvizhimost/ofis_s_remontom_63_m_2086905266

Описание

3 750 000 ₽

Продается помещение 62,8 кв. м. с отделкой доме 2012 г.п. по ул. Фабричная 3

Фабричная 3- Жилой комплекс "Сити-М", располагается в развитом мкр-не "Маяк" со всей необходимой инфраструктурой

недалеко от центра города. Район улиц Тарханова, Парковая и школы № 43. Дом кирпичный, 2012 года постройки, застройщик

- ООО "Стройзаказчик".

Помещение располагается на 1 этаже, имеет отдельную входную группу, пандус, хорошие подъездные пути.

Общая площадь помещения - 62,8 кв.м. Планировка - удобная: Общая зона (Торговый зал/офис) 55,3 кв.м. и санузел 7,5 кв.м.

Высота потолков - 3м., Все коммуникации, все счетчики.

Помещение с ремонтом, без износа:

- Стены выровненные по маякам, покрашены;

- Потолки подвесные;

- Полы выровненные, керамогранит;

- Достойная отделка санузла (Новый кафель, новые коммуникации, вентиляция, кондиционер);

- Возможность размещения рекламы на входной группе, в том числе и световая вывеска.

Возможные виды использования объекта: офис, магазин, аптека, центр развития, стоматология, сфера красоты и т.д.

Развитый район, высокий клиентский трафик, быстрая окупаемость Объекта!

Рассматриваем различные формы оплаты.

Бесплатная помощь в оформлении ипотеки в банках - партнерах.

Звоните, все подробно расскажем и договоримся на показ!

Объект продается официально и эксклюзивно от компании ТОП недвижимость.

8 902 203-88-99

[Написать сообщение](#)
Отвечает за несколько часов

Компания "ТОП недвижимость"
Компания
На Авито с сентября 2019

[Подписаться на продавца](#)

Контактное лицо
Роман Куманяев

№ 2086905266, 1235 (+4)

https://penza.cian.ru/sale/commercial/253121749/

16 мар, 14:45 2 просмотра, 1 за сегодня

Свободное назначение, 47 м²

Пензенская область, Пенза, р-н Железнодорожный, ул. Фабричная, 3 На карте

2 000 000 Р
42 554 Р за м²

ID 70299996
+7 929 766-11-98

Пожалуйста, скажите, что нашли это объявление на ЦИАН. И оставьте отзыв после звонка.

Написать сообщение



2 фото

47 м² Площадь
1 из 10 Этаж
Свободно Помещение

фотографии (2) Описание На карте Контактное лицо Похожие объявления

Свободное назначение, 47 м²

Продать коммерческую недвижимость в центре города в новом доме по ул. Фабричная, д. 3. Помещения от 46,5 м², расположенные на первом этаже жилого дома, высокий цоколь, качественная черновая отделка (стяжка, штукатурка, Эл разводка, пл.остекление, подводка под сантехнику). Помещения имеют отдельный вход. Свободная планировка. Вход оборудован пандусами. Документы к продаже готовы. Возможна любая форма оплаты.

Возможное назначение
Еще: коммерция

Наиболее свежая информация находится у владельца объявления.
Показать телефон

Условия сделки

Цена	2 000 000 Р	Налог	НДС включено: 333 333 Р
Ставка	42 554 Р за м ²	Тип сделки	Свободная продажа

Уточнить условия Пожаловаться

Высота потолков: 3 м
 Витринные окна: Есть
 Вход: Отдельный с улицы
 Состояние: Под чистовую отделку

Пензенская область, Пенза, р-н Железнодорожный, ул. Фабричная, 3

Аналоги, используемые в рамках доходного подхода к оценке

<https://penza.cian.ru/rent/commercial/256826100/>

7 окт, 23:19 9 просмотров, 0 за сегодня

Свободное назначение, 290 м²
 Пензенская область, Пенза, р-н Железнодорожный, ул. Антонова, 47 [На карте](#)

120 000 Р/мес.
 4 966 Р за м² в год

Перспектива 24 Пенза отдел коммерческой недвижимости
 PRO
 Агентство недвижимости
 Еще 391 объект

+7 937 919-56-53
 Пожалуйста, скажите, что нашли это объявление на ЦИАН, и оставьте отзыв после звонка

[Написать сообщение](#)

290 м² **-1 из 10** **Свободно**
 Площадь Этаж Помещение

Сдам 290 кв.м. на ГПЗ
 Сдам помещение общей площадью 290 кв.м. на цокольном этаже по ул. Антонова 47.
 Отличный вариант для магазина автозапчастей.
 Высокий автомобильный и пешеходный трафик.
 Без комиссии агентству!
 -1-я линия;
 -2-а отдельных входа из которых один общий с "Магнитом";
 -высокие потолки 3 м.;

фотографии (7) Описание На карте Контактное лицо Похожие объявления

Сдам помещение общей площадью 290 кв.м. на цокольном этаже по ул. Антонова 47.
 Отличный вариант для магазина автозапчастей.
 Высокий автомобильный и пешеходный трафик.
 Без комиссии агентству!
 -1-я линия;
 -2-а отдельных входа из которых один общий с "Магнитом";
 -высокие потолки 3 м.;

Свободное назначение, 290 м²

120 000 Р/мес.
 4 966 Р за м² в год
[Следить за изменением цены](#)
 Включены НДС, Без комиссии

Перспектива 24 Пенза отдел коммерческой недвижимости
 PRO
 Агентство недвижимости
 Еще 391 объект

+7 937 919-56-53
 Пожалуйста, скажите, что нашли это объявление на ЦИАН, и оставьте отзыв после звонка

[Написать сообщение](#)

Наиболее свежая информация находится у владельца объявления.
[Показать телефон](#)

Условия сделки			
Цена	120 000 Р/мес.	Тип аренды	Прямая аренда
Ставка	4 966 Р за м ² /год	Срок аренды	Длительный
Налог	НДС включен: 20 000 Р	Минимальный срок аренды	-
Обеспечительный платеж	-	Арендные каникулы	-
Коммунальные платежи	Не включены	Стоимость парковки	-
Эксплуатационные расходы	Не включены	Комиссия от клиента	-
Предоплата	-		

[Уточнить условия](#)

Пензенская область, Пенза, р-н Железнодорожный, ул. Антонова, 47

http://prospekt.i58.ru/ann/42218980/?sid=4af58856cfe3acf205558b52ac2b3185

http://prospekt.i58.ru/ann/42218980/?sid=4af58856cfe3acf205558b52ac2b3185

По данным ЦБ РФ на 09 октября 2021 г.

Сдам торгово-офисное помещение 425 кв.м! Ремонт. 1 этаж, ул.Фабричная, 5

[Вернуться](#) [Блокнот](#)

Цена: 600 руб.

(по курсу ЦБ на 09 октября 2021 г. приблизительно 66,95 или 66,02)

Сдам торгово-офисное помещение 425 кв.м! Ремонт. 1 этаж, ул.Фабричная, 5.

Помещение на 1 этаже жилого 10 этажного дома! Парковка!

- 1-я линия, ул.Фабричная;
- площадь — 425 кв.м;
- две отдельные входные группы;
- запасной выход с пандусом для погрузо-разгрузочных работ;
- свободная планировка;
- 2 с/у (возможность увеличения);
- высокие потолки 3,3 м;
- вытяжная вентиляция;
- пожарная сигнализация;
- электроэнергия с выделенной мощностью до 40 кВт;
- гостевая парковка

Помещение с хорошим качественным ремонтом. Пол – керамогранит 60X60, потолок «Армстронг» со встроенными светильниками, стены фактурная штукатурка. Сан.узлы в кафеле. Помещение подходит для любого вида деятельности, розничной торговли, офиса, оказания медицинских услуг (возможно лицензирование), кофейцентра, и т.д!
Наличие выделенного места для размещения наружной рекламы!
Общая площадь 425 кв.м. может быть разделена на 200 кв.м. и 225 кв.м. с отдельными входными группами и санузлами.
Удобные подъездные пути, парковка для клиентов. Недалеко от остановки общественного транспорта «Городская больница № 2», «Фабричная» Арендная плата всего 500 руб. за кв.м. + коммунальные платежи.
Разумный торг при долгосрочной аренде.

Звоните прямо сейчас: 29-32-02, 8-963-109-32-02, Владимир.
Пишите на e-mail: makarov@reality58.com

Контактная информация:

Имя: «ПРОСПЕКТ»
Телефон: 29-32-02, 8 (963) 109-3202, Владимир.
E-mail: makarov@reality58.com
Район города: Маяк

Объявление №42218980
Дата публикации объявления: 08.10.2021 09:00
Дата окончания публикации: 17.11.2021 09:00
Объявление просматривали 1 раз



Ссылки

Хочу такой же сайт!

[Объявления Пензы](#)

[Объявления Заречного](#)

[Объявления Кузнецка](#)

[Каталог предприятий г.Пензы](#)

https://penza.cian.ru/rent/commercial/252675868/

Недвижимость в Пензе > Коммерческая > Аренда помещений свободного назначения в Пензе > Железнодорожный > улица Антонова

9 окт. 22.08 25 просмотров, 1 за сегодня

Свободное назначение, 175 м²
Пензенская область. Пенза, р-н Железнодорожный, ул. Антонова, 15 На карте

В избранное

12 фото

175 м² Площадь | 1 из 3 Этаж | Свободно Помещение

87 000 руб./мес.
5 966 руб за м² в год

Владимир Макаров
Опытный PRO
Документы агентства проверены
Еще 108 объектов

+7 963 109-32-02
Пожалуйста, скажите, что нашли это объявление на ЦИАН. И оставьте отзыв после звонка

Владимир Макаров
5.0 1 отзыв

175 м² Площадь | 1 из 3 Этаж | Свободно Помещение

87 000 руб./мес.
5 966 руб за м² в год
 Следить за изменением цены
Включены НДС, без комиссии

Владимир Макаров
Опытный PRO
Документы агентства проверены
Еще 108 объектов

+7 963 109-32-02
Пожалуйста, скажите, что нашли это объявление на ЦИАН. И оставьте отзыв после звонка

Владимир Макаров
5.0 1 отзыв

Наиболее свежая информация находится у владельца объявления.

[Показать телефон](#)

Условия сделки

Цена	87 000 руб./мес.	Коммунальные платежи	Не включены
Ставка	5 966 руб за м ² /год	Эксплуатационные расходы	Не включены
Налог	НДС включен: 14 500 руб	Срок аренды	Длительный

[Уточнить условия](#)

Пензенская область, Пенза, р-н Железнодорожный, ул. Антонова, 15

https://www.avito.ru/penza/kommercheskaya_nedvizhimost/ostorozhno_vysokaya_prohodimost_r-n_gpz_130_m_2206059053

https://www.avito.ru/penza/kommercheskaya_nedvizhimost/ostorozhno_vysokaya_prohodimost_r-n_gpz_130_m_2206059053

Осторожно, высокая проходимость, р-н гпз, 130 м²

✓ 91 000 ₽ в месяц
залог 91 000 ₽, без комиссии

Добавить в избранное Добавить заметку 6 октября в 14:23



8 908 530-36-48

Написать сообщение

РБН Пенза
Компания
На Авито с марта 2020

Подписаться на продавца

Контактное лицо:
РБН Пенза

№ 2206059053, ☎ 630 (+11)

О помещении

Площадь: 130 м²

Расположение

Пензенская область, Пенза, ул. Антонова, 9
р-н Железнодорожный

Скрыть карту

https://www.avito.ru/penza/kommercheskaya_nedvizhimost/ostorozhno_vysokaya_prohodimost_r-n_gpz_130_m_2206059053

Расположение

Пензенская область, Пенза, ул. Антонова, 9
р-н Железнодорожный

Скрыть карту

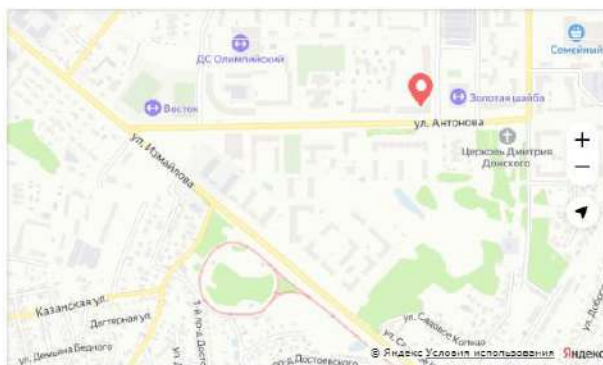

✓ 91 000 ₽ в месяц
залог 91 000 ₽, без комиссии

8 908 530-36-48

Написать сообщение

РБН Пенза
Компания
На Авито с марта 2020

Подписаться на продавца

Контактное лицо:
РБН Пенза

№ 2206059053, ☎ 630 (+11)

Описание

Реализуется в аренду Эксклюзивное Помещение торгового назначения расположенное в новом густонаселенном районе, в 5-10 минутах от центра Города, удобная планировка, адрес: г. Пенза, ул. Антонова 9, р-н ГПЗ-24. Помещение на 1 линии с максимально заметной рекламой расположенное вдоль основной дороги. В данном доме располагается отделение Сбербанка, отделение банка Кузнецкий, аптечная сеть Фармация, Юнифарм, Пятёрочка, Фортуна, Бристоль, Duty free. Вблизи расположен МТР Восток, Магнит, ледяной дворец «Золотая шайба». Основные характеристики и преимущества помещения: - Отдельная входная группа, - Заметная Реклама на фасаде, которую отлично видно с ул. Антонова; - Парковка прямо у входа; - Рядом остановка общественного транспорта; - Отдельный санузел; - Пожарной-охранная сигнализация; - Стоимость 91.000 руб. (700р/м2) + коммунальные платежи. Выбирай лучшее, экономь время, звони прямо сейчас!

Приложение 4. Документы, предоставленные Заказчиком

Управление Федеральной службы государственной регистрации, кадастра и картографии по Пензенской области
полное наименование органа регистрации прав

Выписка из Единого государственного реестра недвижимости об основных характеристиках и зарегистрированных правах на объект недвижимости

Сведения об основных характеристиках объекта недвижимости

В Единый государственный реестр недвижимости внесены следующие сведения:

Раздел 1 Лист 1

Помещение			
вид объекта недвижимости			
Лист № 1 раздела 1	Всего листов раздела 1: 1	Всего разделов: 3	Всего листов выписки: 4
6 мая 2021г.			
Кадастровый номер:	58:29:2009002:1443		
Номер кадастрового квартала:	58:29:2009002		
Дата присвоения кадастрового номера:	25.06.2012		
Ранее присвоенный государственный учетный номер:	Инвентарный номер 56:401:002:000398750; Условный номер 58-58-36/017/2012-878		
Местоположение:	Пензенская область, г. Пенза, ул. Фабричная, д. 5		
Площадь:	301.6		
Назначение:	Нежилое		
Наименование:	Встроенное нежилое помещение располож. в подвале в 10-ти этажном кирпичном жилом доме (лит А)		
Номер, тип этажа, на котором расположено помещение, машино-место	Подвал № Подвал		
Вид жилого помещения:	данные отсутствуют		
Кадастровая стоимость, руб:	14501335.16		
Кадастровые номера иных объектов недвижимости, в пределах которых расположен объект недвижимости:	58:29:2009002:561		
Виды разрешенного использования:	данные отсутствуют		
Сведения об отнесении жилого помещения к определенному виду жилых помещений специализированного жилищного фонда, к жилым помещениям наемного дома социального использования или наемного дома коммерческого использования:	данные отсутствуют		
Статус записи об объекте недвижимости:	Сведения об объекте недвижимости имеют статус "актуальные, ранее учтенные"		
Особые отметки:	Право (ограничение права, обременение объекта недвижимости) зарегистрировано на объект недвижимости с наименованием: Нежилое помещение в литере А.		
Получатель выписки:	Батракова Олеся Александровна (представитель правообладателя), Правообладатель: Общество с ограниченной ответственностью "Управляющая компания "Ореол", ИНН: 7704750193		

полное наименование объекта недвижимости	подпись	И.И. МУРУКИНА
ЭКСПЕРТ	М.П.	инициалы, фамилия

Раздел 2 Лист 2

Выписка из Единого государственного реестра недвижимости об основных характеристиках и зарегистрированных правах на объект недвижимости
Сведения о зарегистрированных правах

Помещение			
вид объекта недвижимости			
Лист № 1 раздела 2	Всего листов раздела 2: 2	Всего разделов: 3	Всего листов выписки: 4
6 мая 2021г.			
Кадастровый номер:		58:29:2009002:1443	

1	Правообладатель (правообладатели):	1.1	Владельцы инвестиционных паев Закрытого паевого инвестиционного фонда недвижимости "ЮГРА"
2	Вид, номер, дата и время государственной регистрации права:	2.1	Общая долевая собственность 58:29:2009002:1443-58/059/2021-5 06.05.2021 12:03:40
4	Сведения об осуществлении государственной регистрации сделки, права, ограничения права без необходимого в силу закона согласия третьего лица, органа:	4.1	данные отсутствуют
5	Ограничение прав и обременение объекта недвижимости:		
5.1	вид:	Доверительное управление	
	дата государственной регистрации:	06.05.2021 12:03:40	
	номер государственной регистрации:	58:29:2009002:1443-58/059/2021-6	
	срок, на который установлено ограничение прав и обременение объекта недвижимости:	Срок действия с 06.05.2021 по 31.05.2023	
	лицо, в пользу которого установлено ограничение прав и обременение объекта недвижимости:	Общество с ограниченной ответственностью "Управляющая компания "Ореол", ИНН: 7704750193, ОГРН: 1107746237147	
	основание государственной регистрации:	Правила доверительного управления Закрытым паевым инвестиционным фондом недвижимости "Югра", зарегистрированы ФСФР России за № 1676-94162677 от 15.12.2009, с последующими изменениями и дополнениями, выдан 25.12.2005	
	сведения об осуществлении государственной регистрации сделки, права, ограничения права без необходимого в силу закона согласия третьего лица, органа:	данные отсутствуют	
	сведения об управляющем залоге и о договоре управления залогом, если такой договор заключен для управления ипотекой:	данные отсутствуют	

 подпись М.П.	В.В. МУРУКВИНА инициалы, фамилия
--	-------------------------------------



Лист 3

Помещение		Лист № 2 раздела 2		Всего листов раздела 2: 2		Всего разделов: 3		Всего листов выписки: 4	
вид объекта недвижимости									
6 мая 2021г.		Кадастровый номер:		58:29:2009002:1443					
6	Заявленные в судебном порядке права требования:			данные отсутствуют					
7	Сведения о возражении в отношении зарегистрированного права:			данные отсутствуют					
8	Сведения о наличии решения об изъятии объекта недвижимости для государственных и муниципальных нужд:			данные отсутствуют					
9	Сведения о невозможности государственной регистрации без личного участия правообладателя или его законного представителя:			данные отсутствуют					
10	Правопритязания и сведения о наличии поступивших, но не рассмотренных заявлений о проведении государственной регистрации права (перехода, прекращения права), ограничения права или обременения объекта недвижимости, сделки в отношении объекта недвижимости:			отсутствуют					

полное наименование должности СПЕЦИАЛИСТ ЭКСПЕРТ	 подпись М.П.	инициалы, фамилия И.В.МУРУШИНА
--	---	--

Раздел 5 Лист 4

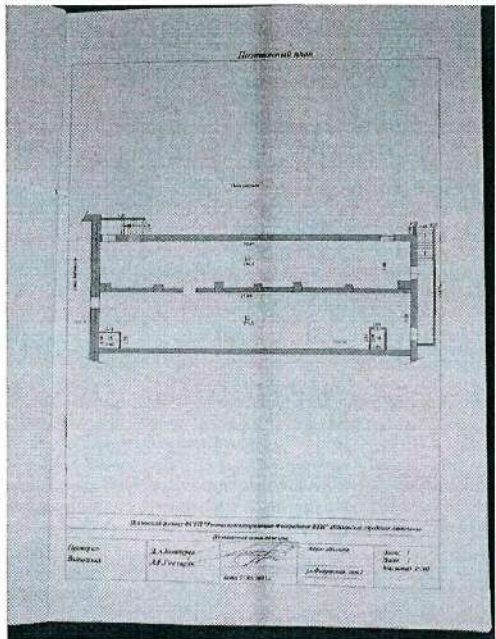
Выписка из Единого государственного реестра недвижимости об основных характеристиках и зарегистрированных правах на объект недвижимости
 План расположения помещения, машино-места на этаже (плане этажа)

Помещение			
вид объекта недвижимости			
Лист № 1 раздела 5	Всего листов раздела 5: 1	Всего разделов: 3	Всего листов выписки: 4
6 мая 2021г.			
Кадастровый номер: 58:29:2009002:1443		Номер этажа (этажей): Подвал	
			
Масштаб 1			
полное наименование должности СПЕЦИАЛИСТ ЭКСПЕРТ	 подпись М.П.	инициалы, фамилия В.В.МУРУКИНА	

Управление Федеральной службы государственной регистрации, кадастра и картографии по Пензенской области
полное наименование органа регистрации прав

Выписка из Единого государственного реестра недвижимости об основных характеристиках и зарегистрированных правах на объект недвижимости

Сведения об основных характеристиках объекта недвижимости

В Единый государственный реестр недвижимости внесены следующие сведения:

Раздел 1 Лист 1

Помещение			
вид объекта недвижимости			
Лист № 1 раздела 1	Всего листов раздела 1: 1	Всего разделов: 3	Всего листов выписки: 4
6 мая 2021г.			
Кадастровый номер:	58:29:2009002:2052		
Номер кадастрового квартала:	58:29:2009002		
Дата присвоения кадастрового номера:	12.02.2014		
Ранее присвоенный государственный учетный номер:	Инвентарный номер 56:401:002:001504980; Условный номер 58-58-36/017/2012-590		
Местоположение:	Пензенская область, г.Пенза, Железнодорожный район, ул. Фабричная, д.5		
Площадь:	298.7		
Назначение:	Нежилое		
Наименование:	Нежилое помещение в литере А		
Номер, тип этажа, на котором расположено помещение, машино-место	Подвал № Подвал		
Вид жилого помещения:	данные отсутствуют		
Кадастровая стоимость, руб:	13007462.02		
Кадастровые номера иных объектов недвижимости, в пределах которых расположен объект недвижимости:	58:29:2009002:561		
Виды разрешенного использования:	данные отсутствуют		
Сведения об отнесении жилого помещения к определенному виду жилых помещений специализированного жилищного фонда, к жилым помещениям наемного дома социального использования или наемного дома коммерческого использования:	данные отсутствуют		
Статус записи об объекте недвижимости:	Сведения об объекте недвижимости имеют статус "актуальные, ранее учтенные"		
Особые отметки:	данные отсутствуют		
Получатель выписки:	Батракова Олеся Александровна (представитель правообладателя), Правообладатель: Общество с ограниченной ответственностью "Управляющая компания "Ореол", ИНН: 7704750193		

полное наименование должности	подпись	инициалы, фамилия
-------------------------------	---------	-------------------



Раздел 2 Лист 2

Выписка из Единого государственного реестра недвижимости об основных характеристиках и зарегистрированных правах на объект недвижимости
Сведения о зарегистрированных правах

Помещение			
вид объекта недвижимости			
Лист № 1 раздела 2	Всего листов раздела 2: 2	Всего разделов: 3	Всего листов выписки: 4
6 мая 2021г.			
Кadaстровый номер:		58:29:2009002:2052	

1	Правообладатель (правообладатели):	1.1	Владельцы инвестиционных паев Закрытого паевого инвестиционного фонда недвижимости "ЮГРА"
2	Вид, номер, дата и время государственной регистрации права:	2.1	Общая долевая собственность 58:29:2009002:2052-58/059/2021-5 06.05.2021 12:03:40
4	Сведения об осуществлении государственной регистрации сделки, права, ограничения права без необходимого в силу закона согласия третьего лица, органа:	4.1	данные отсутствуют
5	Ограничение прав и обременение объекта недвижимости:		
5.1	вид:		Доверительное управление
	дата государственной регистрации:		06.05.2021 12:03:40
	номер государственной регистрации:		58:29:2009002:2052-58/059/2021-6
	срок, на который установлено ограничение прав и обременение объекта недвижимости:		Срок действия с 06.05.2021 по 31.05.2023
	лицо, в пользу которого установлено ограничение прав и обременение объекта недвижимости:		Общество с ограниченной ответственностью "Управляющая компания "Орсол", ИНН: 7704750193, ОГРН: 1107746237147
	основание государственной регистрации:		Правила доверительного управления Закрытым паевым инвестиционным фондом недвижимости "Югра", зарегистрированы ФСФР России за № 1676-94162677 от 15.12.2009, с последующими изменениями и дополнениями, выдан 25.12.2005
	сведения об осуществлении государственной регистрации сделки, права, ограничения права без необходимого в силу закона согласия третьего лица, органа:		данные отсутствуют
	сведения об управляющем залогом и о договоре управления залогом, если такой договор заключен для управления ипотекой:		данные отсутствуют

ТУШИИ полное наименование должности	 подпись	ВЫХЖАНИИ инициалы, фамилия
--	-------------	-------------------------------



Лист 3

Помещение	
вид объекта недвижимости	
Лист № 2 раздела 2	Всего листов раздела 2: 2
Всего разделов: 3	
Всего листов выписки: 4	
6 мая 2021г.	
Кадастровый номер:	58:29:2009002:2052
6	Заявленные в судебном порядке права требования: данные отсутствуют
7	Сведения о возражении в отношении зарегистрированного права: данные отсутствуют
8	Сведения о наличии решения об изъятии объекта недвижимости для государственных и муниципальных нужд: данные отсутствуют
9	Сведения о невозможности государственной регистрации без личного участия правообладателя или его законного представителя: данные отсутствуют
10	Правопритязания и сведения о наличии поступивших, но не рассмотренных заявлений о проведении государственной регистрации права (перехода, прекращения права), ограничения права или обременения объекта недвижимости, сделки в отношении объекта недвижимости: отсутствуют



полное наименование должности	подпись	инициалы, фамилия
-------------------------------	---------	-------------------



В.В.МУРУКИНА

Раздел 5 Лист 4

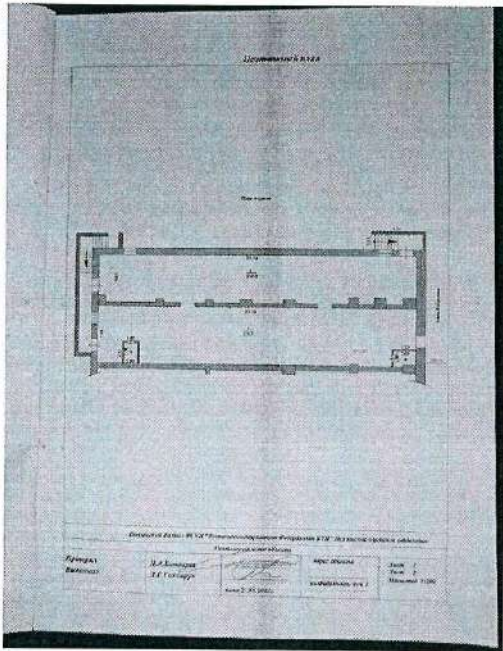
Выписка из Единого государственного реестра недвижимости об основных характеристиках и зарегистрированных правах на объект недвижимости
 План расположения помещения, машино-места на этаже (плане этажа)

Помещение			
вид объекта недвижимости			
Лист № 1 раздела 5	Всего листов раздела 5: 1	Всего разделов: 3	Всего листов выписки: 4
6 мая 2021г.			
Кадастровый номер: 58.29:2009002:2052		Номер этажа (этажей): Подвал	
			
Масштаб 1			
			
полное наименование должности	подпись	инициалы, фамилия	
	М.П.	В.В. КОТОВИНА	



№		
КАДАСТРОВЫЙ ПАСПОРТ		
<i>помещения</i>		
Лист №	1	всего листов
		3
Дата	27.05.2011	
Кадастровый номер		
Инвентарный номер (ранее присвоенный учетный номер)	56:401:002:000398750:0001:20012 (39875)	
I. Описание объекта недвижимого имущества		
1.1. Кадастровый номер здания (сооружения), в котором расположено помещение		
1.2. Этаж (этажи), на котором расположено помещение		
		<i>подв</i>
1.3. Общая площадь помещения		
		<i>301,6 кв.м.</i>
1.4. Адрес (местоположение):		
Субъект Российской Федерации		<i>Пензенская обл</i>
Административный район		
Муниципальное образование	тип	<i>городской округ</i>
	наименование	<i>город Пенза</i>
Населенный пункт	тип	<i>город</i>
	наименование	<i>Пенза</i>
Район населенного пункта		<i>Железнодорожный р-н</i>
Улица (проспект, переулок и т.д.)	тип	<i>улица</i>
	наименование	<i>Фабричная</i>
Номер дома		<i>5</i>
Номер корпуса		
Номер строения		
Литера		<i>А</i>
Иное описание местоположения		
1.5. Назначение помещения		<i>нежилое</i> (жилое, нежилое)
1.6. Вид жилого помещения в многоквартирном доме		<i>(комната, квартира)</i>
1.7. Кадастровый номер квартиры, в которой расположена комната		
1.8. Номер помещения на поэтажном плане		<i>13, 14, 15, 16</i>
1.9. Предыдущие кадастровые (условные) номера объекта недвижимого имущества		
1.10. Примечание	Дата проведения первичной технической инвентаризации:	20.08.2010
Встроенное нежилое помещение располож. в подвале в 10-ти этажном кирпичном жилом доме (лит А)		
1.11. ФГУП "РОСТЕХИНВЕНТАРИЗАЦИЯ - ФЕДЕРАЛЬНОЕ БТИ" ПЕНЗЕНСКИЙ ФИЛИАЛ ПЕНЗЕНСКОЕ ГОРОДСКОЕ ОТДЕЛЕНИЕ		
Свидетельство об аккредитации №000395 от 07.11.2007		
Руководитель (Должность, Фамилия И.О.)		Подпись, печать
Начальник отделения В.А.Кичатов		

КАДАСТРОВЫЙ ПАСПОРТ помещения

Лист № 2 всего листов 3

Дата	27.05.2011
Кадастровый номер	
Инвентарный номер (ранее присвоенный учетный номер)	56:401:002:000398750:0001:20012 (39875)

1.10. Регистрация права собственности

Дата рег-ции	Субъект права (Ф.И.О или наимен-е юр. лица)	Площ. пом-я	Долевое участие	Документы, подтверждающие право собственности, владения и пользования

Экспликация к поэтажному плану

Литера	Этаж	№ по плану	Назначение помещения	Формула подсчета площадей по внутреннему обмеру	Общая полез. площ.	в т.ч. площадь, кв.м			Высота помещ.	Самовол. застр-ка
						Основная	Подсобная	Прочая		
A	подв.	13	нежилое помещение	29,84*5,59-2,15*1,75-1,80*2,15	159,2	159,2			2,60	✓
A	подв.	14	нежилое помещение	29,84*4,68-1,22*0,53-1,21*0,80-0,36*0,93*5	136,4	136,4			2,60	✓
A	подв.	15	туалет	1,50*2,00	3,0		3,0		2,60	✓
A	подв.	16	туалет	1,50*2,00	3,0		3,0		2,60	✓
Итого по литер A этаж подв					301,6	295,6	6,0			
Итого по литер A					301,6	295,6	6,0			
Итого по помещению					301,6	295,6	6,0			

Изменение назначения помещения и свое перегородок без разрешения
*Земельный участок не читается, превышено значение 14 кв. м. Значения по имуществен-
 ности и государственной регистрации от 14.05.2011, Значения по имуществен-
 ности от 31.10.2011. Илья Шалава*



Начальник отделения В.А. Кичатов

КАДАСТРОВЫЙ ПАСПОРТ

Лист

3

всего листов

3

ПОМЕЩЕНИЯ

(вид объекта недвижимого имущества)

Кадастровый номер

Инвентарный номер (ранее присвоенный учетный номер)

56:401:002:000398750:0001:20012 (39875)

2. Ситуационный план объекта недвижимого имущества

план подвала

улица Фабричная

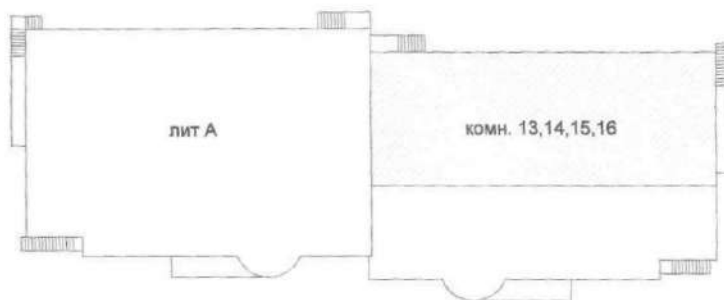

масштаб 1:500

ФГ УП "Ростехинвентаризация-Федеральное БТИ"
Пензенское городское отделение

(подпись)
М.П.



В.А. Качагов

(подпись, фамилия)

КАДАСТРОВЫЙ ПАСПОРТ
помещения

Лист № 1 всего листов 3

Дата	27.05.2011	
Кадастровый номер		
Инвентарный номер (ранее присвоенный учетный номер)	56:401:002:000398750:0001:20011 (39875)	
1. Описание объекта недвижимого имущества		
1.1. Кадастровый номер здания (сооружения), в котором расположено помещение		
1.2. Этаж (этажи), на котором расположено помещение	подв	
1.3. Общая площадь помещения	298,7 кв.м.	
1.4. Адрес (местоположение):		
Субъект Российской Федерации		Пензенская обл
Административный район		
Муниципальное образование	тип	городской округ
	наименование	город Пенза
Населенный пункт	тип	город
	наименование	Пенза
Район населенного пункта		Железнодорожный р-н
Улица (проспект, переулок и т.д.)	тип	улица
	наименование	Фабричная
Номер дома		5
Номер корпуса		
Номер строения		
Литера		А
Иное описание местоположения		
1.5. Назначение помещения		нежилое (жилое, нежилое)
1.6. Вид жилого помещения в многоквартирном доме		(комната, квартира)
1.7. Кадастровый номер квартиры, в которой расположена комната		
1.8. Номер помещения на поэтажном плане		1, 2, 3, 4
1.9. Предыдущие кадастровые (условные) номера объекта недвижимого имущества		
1.10. Примечание	Дата проведения первичной технической инвентаризации:	20.08.2010
Встроенное нежилое помещение располож. в подвале в 10-ти этажном кирпичном жилом доме (лит А)		
1.11.		
ФГУП "РОСТЕХИНВЕНТАРИЗАЦИЯ - ФЕДЕРАЛЬНОЕ БТИ" ПЕНЗЕНСКИЙ ФИЛИАЛ ПЕНЗЕНСКОЕ ГОРОДСКОЕ ОТДЕЛЕНИЕ		
Свидетельство об аккредитации №000395 от 07.11.2007		
Руководитель (Должность, Фамилия И.О.)		Подпись Печать
Начальник отделения В.А.Кичатов		

КАДАСТРОВЫЙ ПАСПОРТ помещения

Лист № 2 всего листов 3

Дата	27.05.2011
Кадастровый номер	
Инвентарный номер (ранее присвоенный учетный номер)	56:401:002:000398750:0001:20011 (39875)

1.10. Регистрация права собственности

Дата рег-ции	Субъект права (Ф.И.О или наимен-е юр. лица)	Площ. пом-я	Долевое участие	Документы, подтверждающие право собственности, владения и пользования

Экспликация к поэтажному плану

Литера	Этаж	№ по плану	Назначение помещения	Формула подсчета площадей по внутреннему обмеру	Общая полез. площ.	в т.ч. площадь, кв.м			Высота помеш.	Самовол. застр-ка
						Основная	Подсобная	Прочая		
A	по дв	1	нежилое помещение	29,70*5,60-2,15*1,80-2,15*1,75	158,7	158,7			2,60	✓
A	по дв	2	нежилое помещение	29,70*4,63-0,47*0,93*8	134,0	134,0			2,60	✓
A	по дв	3	туалет	1,50*2,00	3,0		3,0		2,60	✓
A	по дв	4	туалет	1,50*2,00	3,0		3,0		2,60	✓
Итого по литер A этаж подв					298,7	292,7	6,0			
Итого по литер A					298,7	292,7	6,0			
Итого по помещению					298,7	292,7	6,0			

Изменение площади за счет сноса перегородок и изменение назначения помещения без разрешения. Заключено не читает, предъявлено заявление №439-Н от 26.09.2011г. Управление по имущественным и предпринимательским отношениям администрации города Тулузы. 31.10.2011г. Юлиа Шамава



Начальник отделения _____

В.А. Кичатов

КАДАСТРОВЫЙ ПАСПОРТ

Лист всего листов

ПОМЕЩЕНИЯ

(вид объекта недвижимого имущества)

Кадастровый номер
Инвентарный номер (ранее присвоенный учетный номер) 56:401:002:000398750:0001:20011 (39875)

2. Ситуационный план объекта недвижимого имущества

план подвала

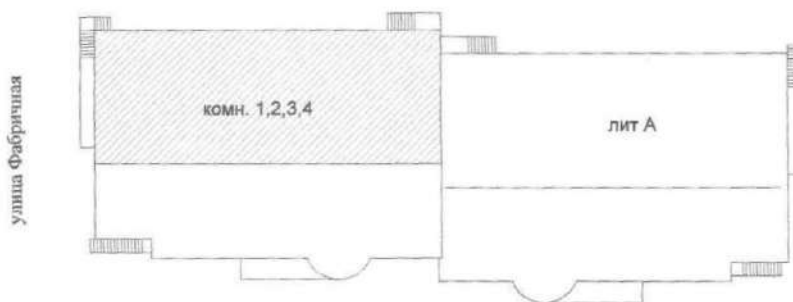

масштаб 1:500

ПФ ФГУП "Ростехинвентаризация-Федеральное БТИ"
Пензенское городское отделение

(подпись)
М.П.



В.А.Кичатов
(инициалы, фамилия)

№

**ФЕДЕРАЛЬНОЕ ГОСУДАРСТВЕННОЕ УНИТАРНОЕ ПРЕДПРИЯТИЕ,
ОСНОВАННОЕ НА ПРАВЕ ХОЗЯЙСТВЕННОГО ВЕДЕНИЯ,
"РОССИЙСКИЙ ГОСУДАРСТВЕННЫЙ ЦЕНТР ИНВЕНТАРИЗАЦИИ И УЧЕТА ОБЪЕКТОВ
НЕДВИЖИМОСТИ - ФЕДЕРАЛЬНОЕ БЮРО ТЕХНИЧЕСКОЙ ИНВЕНТАРИЗАЦИИ"**

**ФГУП "РОСТЕХИНВЕНТАРИЗАЦИЯ - ФЕДЕРАЛЬНОЕ БТИ"
ПЕНЗЕНСКИЙ ФИЛИАЛ
ПЕНЗЕНСКОЕ ГОРОДСКОЕ ОТДЕЛЕНИЕ**

ТЕХНИЧЕСКИЙ ПАСПОРТ

на нежилое помещение

Адрес (местоположение) объекта

Субъект Российской Федерации		Пензенская обл
Административный район		
Муниципальное образование	тип	городской округ
	наименование	город Пенза
Населенный пункт	тип	город
	наименование	Пенза
Район населенного пункта		Железнодорожный р-н
Улица (проспект, переулок и т.д.)	тип	улица
	наименование	Фабричная
Номер дома		5
Номер корпуса		
Номер строения		
Литера		
Иное описание местоположения		

Сведения о ранее произведенной постановке на технический учет в ОТИ

Учетный номер	39875	Реестровый номер	
Инвентарный номер	56:401:002:000398750:0001:20012		
Кадастровый номер			

Штамп органа государственного технического учета о внесении сведений
в Единый государственный реестр объектов капитального строительства (ЕГРОКС)

Наименование учетного органа	
Инвентарный номер	
Кадастровый номер	
Дата внесения в реестр	

Паспорт составлен по состоянию на 27.05.2011

Начальник отделения



В.А.Киматов

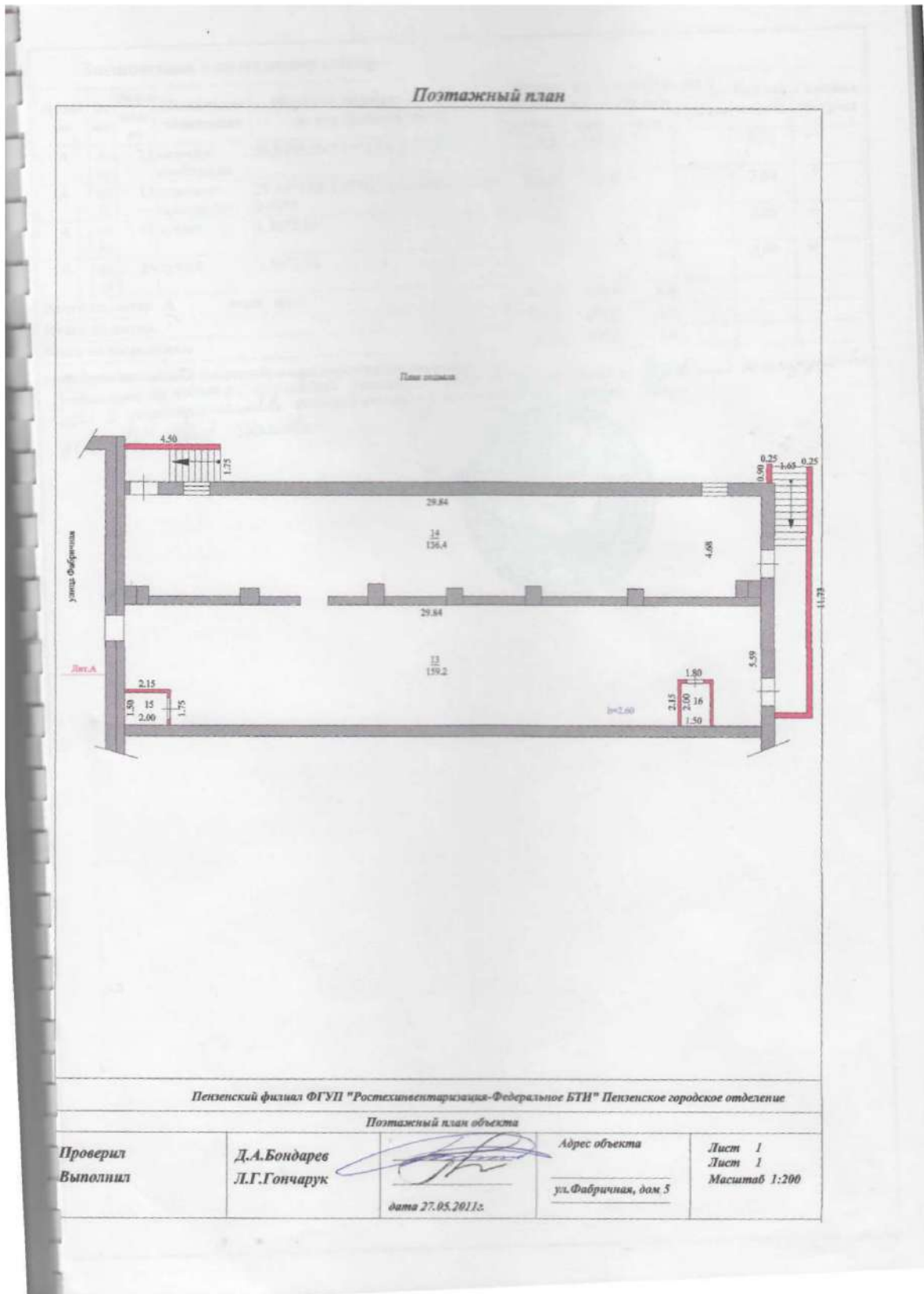

Экспликация к поэтажному плану

Литера	Этаж	№ по плану	Назначение помещения	Формула подсчета площадей по внутреннему обмеру	Общая полез. площ.	в т.ч. площадь, кв.м			Высота помещ.	Самовол. застр-ка
						Основная	Подсобная	Прочая		
A	по дв	13	нежилое помещение	$29,84 \times 5,59 - 2,15 \times 1,75 - 1,80 \times 2,15$	159,2	159,2			2,60	✓
A	по дв	14	нежилое помещение	$29,84 \times 4,68 - 1,22 \times 0,53 - 1,21 \times 0,80 - 0,36 \times 0,93 \times 5$	136,4	136,4			2,60	✓
A	по дв	15	туалет	$1,50 \times 2,00$	3,0		3,0		2,60	✓
A	по дв	16	туалет	$1,50 \times 2,00$	3,0		3,0		2,60	✓
Итого по литер А этаж подв					301,6	295,6	6,0			
Итого по литер А					301,6	295,6	6,0			
Всего по помещению					301,6	295,6	6,0			

~~изменение назначения помещения и сносе перегородок без разрешения.~~

*Запрещается не читать, предельно допустимое №437-11 от 26.09.2011г., Указанным по инициативе
наши и удостоверить эти отношения административными органами. 21.10.2011г. Юрид. Шаманов*





Характеристика строений и сооружений								
Литера	Наименование помещения	Год постройки	Описание конструктивных элементов	Благоустройство	Площадь кв.м.	Объем куб.м.	Износ	Самовольно возведено
A	Встроенное нежилое помещение располож. в подвале в 10-ти этажном кирпичном жилом доме (лит А)	2010	ФУНДАМЕНТ-железобетон, СТЕНЫ-кирпичные, КРОВЛЯ-металлочерепица	электричество водопровод канализация отопление	301.6	784.2	5	
Всего					301.6	784.2		

Действительная инвентариз. стоимость в ценах 01.01.2010 составляет 2214304,00

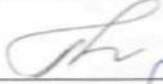
Дата проведения первичной технической инвентаризации: **20.08.2010**

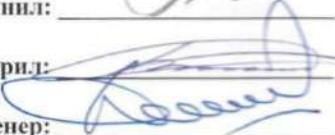
Исполнил:  Л.Г.Гончарук

Проверил:  Д.А.Бондарев

Главный инженер:  Н.Н. Паршунин

Последующие обследования:

Дата обследования	" " 20 г.	" " 20 г.	" " 20 г.
Исполнил, подпись			
Проверил			
Главный инженер			
Руководитель			

Опись (состав) технического паспорта

№№ п/п	Наименование документа	Масштаб	Кол-во листов	Примечание
1	Технический паспорт		4	
2	Полэтажный план		1	

№

**ФЕДЕРАЛЬНОЕ ГОСУДАРСТВЕННОЕ УНИТАРНОЕ ПРЕДПРИЯТИЕ,
ОСНОВАННОЕ НА ПРАВЕ ХОЗЯЙСТВЕННОГО ВЕДЕНИЯ,
"РОССИЙСКИЙ ГОСУДАРСТВЕННЫЙ ЦЕНТР ИНВЕНТАРИЗАЦИИ И УЧЕТА ОБЪЕКТОВ
НЕДВИЖИМОСТИ - ФЕДЕРАЛЬНОЕ БЮРО ТЕХНИЧЕСКОЙ ИНВЕНТАРИЗАЦИИ"**

**ФГУП "РОСТЕХИНВЕНТАРИЗАЦИЯ - ФЕДЕРАЛЬНОЕ БТИ"
ПЕНЗЕНСКИЙ ФИЛИАЛ
ПЕНЗЕНСКОЕ ГОРОДСКОЕ ОТДЕЛЕНИЕ**

ТЕХНИЧЕСКИЙ ПАСПОРТ

на нежилое помещение

Адрес (местоположение) объекта

Субъект Российской Федерации		Пензенская обл
Административный район		
Муниципальное образование	тип	городской округ
	наименование	город Пенза
Населенный пункт	тип	город
	наименование	Пенза
Район населенного пункта		Железнодорожный р-н
Улица (проспект, переулок и т.д.)	тип	улица
	наименование	Фабричная
Номер дома		5
Номер корпуса		
Номер строения		
Литера		
Иное описание местоположения		

Сведения о ранее произведенной постановке на технический учет в ОТИ

Учетный номер	39875	Реестровый номер	
Инвентарный номер	56:401:002:000398750:0001:20011		
Кадастровый номер			

Штамп органа государственного технического учета о внесении сведений
в Единый государственный реестр объектов капитального строительства (ЕГРОКС)

Наименование учетного органа	
Инвентарный номер	
Кадастровый номер	
Дата внесения в реестр	

Паспорт составлен по состоянию на 27.05.2011

Начальник отделения



Поэтажный план

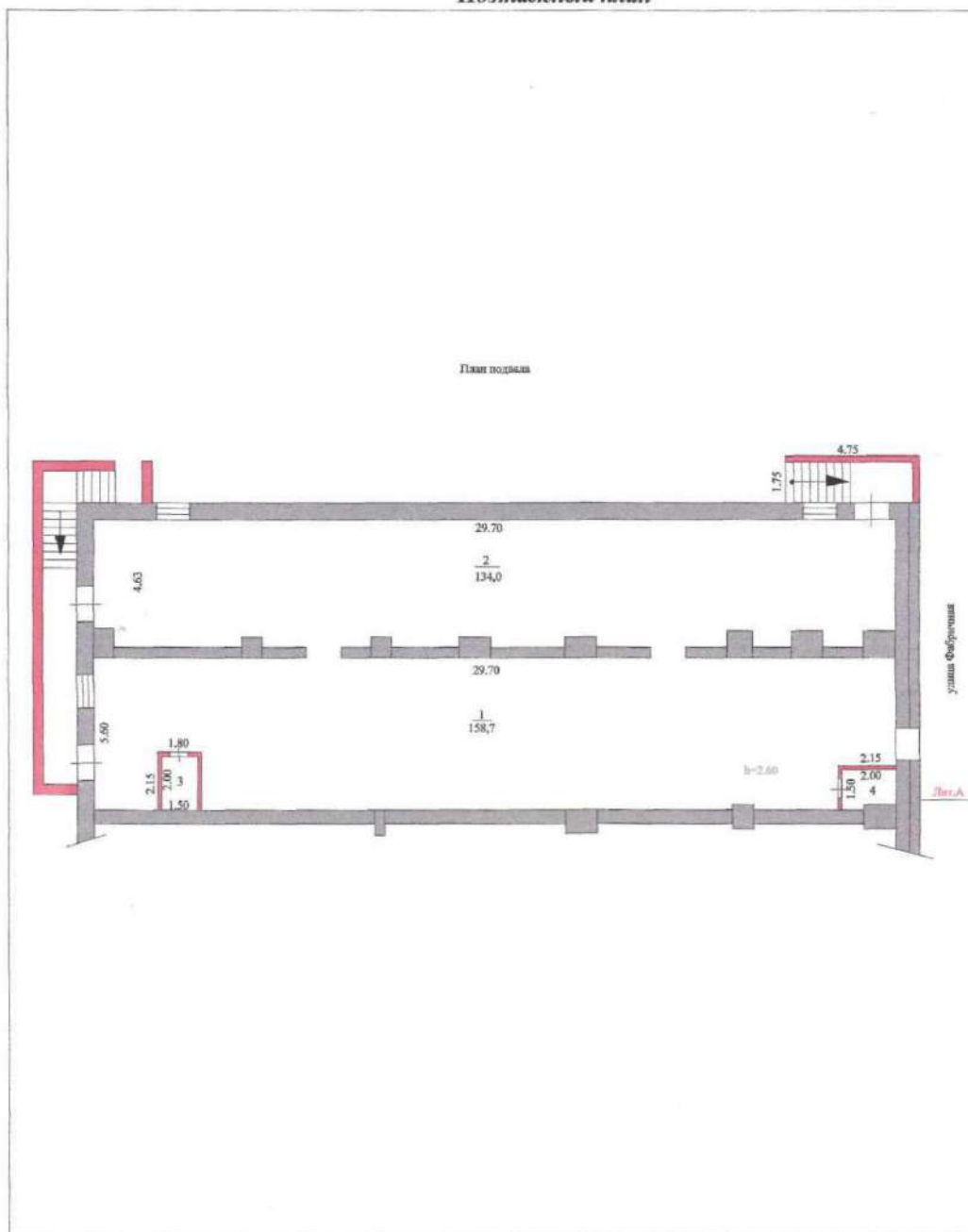

Пензенский филиал ФГУП "Ростехинвентаризация-Федеральное БТИ" Пензенское городское отделение

Поэтажный план объекта

<p>Проверил Выполнил</p>	<p><i>Д.А.Бондарев</i> <i>Л.Г.Гончарук</i></p>	 <p>дата 27.05.2011г.</p>	<p>Адрес объекта ул. Фабричная, дом 5</p>	<p>Лист 1 Лист 1 Масштаб 1:200</p>
--	--	---	---	--

Экспликация к поэтажному плану

Литера	Этаж	№ по плану	Назначение помещения	Формула подсчета площадей по внутреннему обмеру	Общая полез. площ.	в т.ч. площадь, кв.м			Высота помещ.	Самовол. застр-ка
						Основная	Подсобная	Прочая		
А	по дв	1	нежилое помещение	29,70*5,60-2,15*1,80-2,15*1,75	158,7	158,7			2,60	✓
А	по дв	2	нежилое помещение	29,70*4,63-0,47*0,93*8	134,0	134,0			2,60	✓
А	по дв	3	туалет	1,50*2,00	3,0		3,0		2,60	✓
А	по дв	4	туалет	1,50*2,00	3,0		3,0		2,60	✓
Итого по литер А этаж подв					298,7	292,7	6,0			
Итого по литер А					298,7	292,7	6,0			
Всего по помещению					298,7	292,7	6,0			

Изменение площади за счет сноса перегородок и изменение назначения помещения без разрешения.

*Запрещается не читать, предъявлено Постановление № 439-Н от 28.09.2011г., Управление по имущественным и градостроительным отношениям администрации города Пензы
31.10.2011 Юрид. Шингалва*



Характеристика строений и сооружений

Литера	Наименование помещения	Год постройки	Описание конструктивных элементов	Благоустройство	Площадь кв.м.	Объем куб.м.	Износ	Самостоятельно возведено
А	Встроенное нежилое помещение располож. в подвале в 10-ти этажном кирпичном жилом доме (лит А)	2010	ФУНДАМЕНТ-железобетон, СТЕНЫ-кирпичные, КРОВЛЯ-металлочерепица	электричество водопровод канализация отопление	298,7	776,6	5	
Всего					298,7	776,6		

Действительная инвентариз. стоимость в ценах 01.01.2010 составляет 2193012,00

Дата проведения первичной технической инвентаризации: **20.08.2010**

Исполнил:  Л.Г.Гончарук

Проверил:  Д.А.Бондарев

Главный инженер:  Н.Н. Паршунин

Последующие обследования:

Дата обследования	" " 20__ г.	" " 20__ г.	" " 20__ г.
Исполнил, подпись			
Проверил			
Главный инженер			
Руководитель			

Опись (состав) технического паспорта

№№ п/п	Наименование документа	Масштаб	Кол-во листов	Примечание
1	Технический паспорт		4	
2	Позэтажный план		1	